



República Federativa do Brasil – Estado do Rio de Janeiro
PREFEITURA MUNICIPAL DE QUISSAMÃ
Rua Conde de Araruama, 425 – Centro – Quissamã – RJ

P.M.Q.
Processo 4319/21
Rubrica Fis. 115

FUNDO MUNICIPAL DE ASSISTÊNCIA SOCIAL

EDITAL DE PREGÃO PRESENCIAL Nº 080/2021

1 - PREÂMBULO

1.1 - A PREFEITURA MUNICIPAL DE QUISSAMÃ, através do **Fundo Municipal De Assistência Social**, com sede na Rua Conde de Araruama, 425 – Centro- Quissamã – RJ, torna público, para o conhecimento dos interessados que o (a) Pregoeiro (a) e a respectiva Equipe de Apoio, realizará licitação na modalidade de **Pregão Presencial**, do tipo **Menor Preço Global**, devidamente autorizada pela Secretaria Municipal De Assistência Social, na forma do disposto no processo administrativo nº 4319/2021, que será regida pelas disposições contidas na Lei Federal nº 10.520, de 17 de julho de 2002, subsidiariamente pela Lei Federal nº 8.666, de 21 de Junho de 1993 e suas alterações, pelo Decreto Municipal nº 2425, de 13 de março de 2018, pela Lei Complementar nº 123, de 14 de dezembro de 2006, e suas alterações, além das demais disposições legais aplicáveis e do disposto no presente edital.

1.2 - A sessão pública para o credenciamento dos representantes das empresas e abertura dos envelopes contendo a Proposta de Preços e os Documentos de Habilitação definidos neste edital, serão efetuados no local, data e horário seguintes:

Local: Sala de Reuniões da Comissão de Licitação, situada na Rua Conde de Araruama, 425 – Centro – Quissamã – RJ.

Data: 06/07/2021.

Horário: 15h30.

2 - DO OBJETO

2.1 - A presente Licitação na modalidade Pregão Presencial nº 080/2021 foi autorizada no processo nº 4319/2021, pelo FUNDO MUNICIPAL DE ASSISTÊNCIA SOCIAL, tendo como objeto a Contratação de serviços de instalação de divisória e adequação de instalação elétrica para o CRAS – Casa Social de Caxias, conforme especificações e quantidades relacionadas no Anexo II (Descrição de Compra).



3 - DOS RECURSOS ORÇAMENTÁRIOS

3.1 - A despesa com o objeto desta licitação é estimada no valor máximo de R\$ 17.268,08 (dezesete mil duzentos e sessenta e oito reais e oito centavos) e será atendida pela:

Funcional Programática 35.001.001.08.122.0029.2095 Despesa Econômica 3390.39 NR 0858.

3.2 - O valor máximo estimado dos serviços, objeto desta licitação, foram orçados de acordo com pesquisa na Tabela EMOP realizada pelo FUNDO MUNICIPAL DE ASSISTÊNCIA SOCIAL, no mês de Dezembro de 2020.

4 - DOS ANEXOS

4.1 - São partes integrantes deste Edital:

ANEXO I - Termo de Referência;

ANEXO II - Planilha de Custos;

ANEXO III - Composição de BDI;

ANEXO IIII - Memória de Cálculo;

ANEXO IV - Dados da licitante;

ANEXO V - Planta

ANEXO VI - Descrição de Compra;

ANEXO VII - Modelo de Credenciamento;

ANEXO VIII - Declaração de cumprimento das exigências para habilitação, nos termos do art 4º, inciso VII, da Lei nº 10.520, de 17/07/2002 (modelo);

ANEXO IX - Declaração relativa ao trabalho de menores, nos termos do inciso XXXIII do art. 7º da Constituição Federal de 1988 (Lei nº 9.854/99) (modelo);

ANEXO X - Modelo de Declaração de ME, EPP ou MEI;

ANEXO XI - Proposta de Preços. (download no site <https://www.quissama.rj.gov.br>);

ANEXO XII - Minuta de Contrato/Ordem de serviço.

5 - DO FORNECIMENTO DE INFORMAÇÕES

5.1 - As informações relativas a este Edital poderão ser esclarecidas junto ao FUNDO MUNICIPAL DE ASSISTÊNCIA SOCIAL, na Rua Conde de Araruama, 425 - Centro -



República Federativa do Brasil – Estado do Rio de Janeiro
PREFEITURA MUNICIPAL DE QUISSAMÃ
Rua Conde de Araruama, 425 – Centro – Quissamã – RJ

P.M.Q.
Processo 4319/21
Rubrica  Fls 117

Quissamã – RJ, de segunda a quinta-feira no horário de 8h30 às 11h30 e 13h30 às 17h, e sexta-feira de 8h30 às 12h, ou pelo telefone (22) 2768-9300 ramal 9307, com a Sr. Leandro ou com o Departamento de Licitação pelo telefone (22) 2768-9300, ramal 9323, exceto feriados. As dúvidas a serem esclarecidas por telefone serão aquelas de caráter estritamente informal.

5.2 - O edital poderá ser consultado por qualquer interessado na Sala da Comissão Permanente de Licitação, situada na Rua Conde de Araruama, 425 – Centro – Quissamã – RJ, durante o expediente normal do órgão licitante e no site www.quissama.rj.gov.br.

6 - CONDIÇÕES DE PARTICIPAÇÃO

6.1 - Poderão participar deste Pregão às empresas interessadas cujo ramo de atividade seja compatível com o objeto licitado, inscritas ou não no Cadastro Geral de Fornecedores da Prefeitura Municipal de Quissamã, e que atenderem todas as exigências constantes neste edital e seus anexos, inclusive quanto à documentação.

6.2 - Não poderão participar deste PREGÃO empresas que:

- a) Tenham sido suspensas temporariamente de participar de licitações e impedidas de contratar com a Administração Municipal Direta e Indireta, nos termos do inciso III, do artigo 87, da Lei Federal 8.666/93;
- b) Já incurso na pena do inciso IV, do art.87 da Lei nº 8.666/93, seja qual for o órgão ou entidade que tenha aplicado a reprimenda, em qualquer esfera da Administração Pública;
- c) Sejam coligadas, controladoras e controladas pertencentes ao mesmo grupo de acionistas ou cotistas, sejam pessoas físicas ou jurídicas;
- d) Em consórcio ou grupo de empresa;
- e) Que incorrerem em quaisquer das situações previstas nos incisos I, II e III do art.9º da lei Federal nº 8.666/93.

6.2.1 - A ausência de consórcio não trará prejuízos à competitividade do certame, visto que, em regra, a formação de consórcios é admitida quando o objeto a ser licitado envolve questões de



alta complexidade ou de relevante vulto, em que empresas, isoladamente, não teriam condições de suprir os requisitos de habilitação do edital. Nestes casos, a Administração, com vistas a aumentar o número de participantes, admite a formação de consórcio.

7 - DOS ESCLARECIMENTOS, PROVIDÊNCIAS E IMPUGNAÇÃO DO EDITAL

7.1 - Qualquer pessoa, física ou jurídica, é parte legítima para solicitar esclarecimentos providências ou impugnar este edital, desde que encaminhada com antecedência de até 02 (dois) dias úteis da data fixada para o recebimento das propostas, devendo protocolar a petição no Protocolo Geral da Prefeitura Municipal de Quissamã, localizado na Rua Conde de Araruama, 425 – Centro – Quissamã - RJ, de segunda à quinta-feira, no horário das 8h às 11h30 e de 13h30 às 17h, e na sexta-feira, no horário de 8h às 12h, exceto feriados.

7.2 - Caberá ao (a) Pregoeiro (a) decidir sobre o acolhimento ou não da petição interposta no prazo de até 24 (vinte e quatro) horas, contadas do recebimento da petição.

7.3 - Acolhida à petição contra o ato convocatório, será designada nova data para a realização do certame.

7.4 - Decairá do direito de impugnar os termos deste Edital perante a Prefeitura Municipal de Quissamã o proponente que não o fizer até o segundo dia útil que anteceder à data prevista para a abertura dos envelopes de propostas de preços.

7.5 - O Pregoeiro desconsiderará qualquer impugnação que não esteja no original, ainda que devidamente protocolizado.

8 - DO CREDENCIAMENTO

8.1 - Na data, horário e local indicados neste edital, as empresas interessadas, deverão se credenciar junto ao (a) Pregoeiro (a).

8.2 - Os documentos relativos ao Credenciamento deverão ser apresentados ao (a) Pregoeiro (a), no momento da licitação, em separado dos envelopes de documentação e proposta.



8.3 - Os documentos referidos nas alíneas “a” e “b” do subitem 8.4 poderão ser apresentados em original, por qualquer processo de cópia autenticada por cartório competente ou cópia acompanhada do original para autenticação por servidor, lotado no Departamento de Licitações, ou publicação em órgão da imprensa oficial e não serão devolvidos aos licitantes, pois integrarão o processo licitatório. Em caso de autenticação por servidor, lotado no Departamento de Licitações, sugerimos que a documentação seja encaminhada em até 02 (dois) dias úteis antes da data de abertura, para não ocorrer atraso na hora da abertura do certame.

8.4 - Para o Credenciamento deverão ser apresentados os seguintes documentos:

a) Tratando-se de representante legal (sócio, proprietário, dirigente ou assemelhado): cópia do ato constitutivo, estatuto, contrato social ou documento equivalente em vigor, devidamente registrado na junta comercial, no qual estejam expressos seus poderes para exercer direitos e assumir obrigações em decorrência de tal investidura.

b) Tratando-se de procurador: a procuração por instrumento público ou instrumento particular com firma reconhecida, conforme Termo de Credenciamento (Anexo III), da qual constem dentre outros poderes específicos para formular lances, negociar preço, interpor recursos ou desistir de sua interposição e praticar todos os demais atos pertinentes ao certame, acompanhados do correspondente documento, dentre os indicados na alínea “a”, que comprove os poderes do mandante para a outorga.

8.5 - O representante (legal ou procurador) deverão identificar-se exibindo documento oficial de identificação que contenha foto.

8.6 - Será admitido apenas 01 (um) representante para cada licitante credenciada, sendo que cada um deles poderá representar apenas uma credenciada.

8.7 - A ausência do credenciamento não constituirá motivo para inabilitação ou desclassificação de proposta do concorrente.

8.8 - O licitante que não contar com representante presente na sessão ou, ainda que presente, não puder praticar atos em seu nome por conta da apresentação de documentação defeituosa, ficará impedido de participar da fase de lances verbais, de negociar preços, de declarar a



intenção de interpor ou de renunciar ao direito de interpor recurso, ficando mantido, portanto, o preço apresentado na proposta escrita, que há de ser considerada para efeito de ordenação das propostas e apuração do menor preço.

8.9 - Encerrada a fase de credenciamento pelo Pregoeiro, não serão admitidos credenciamentos de eventuais licitantes retardatários.

9 - DA FORMA DE APRESENTAÇÃO DA DECLARAÇÃO DE PLENO ATENDIMENTO AOS REQUISITOS DE HABILITAÇÃO, DA DECLARAÇÃO DE MICROEMPRESA (ME) OU EMPRESA DE PEQUENO PORTE (EPP), DA PROPOSTA DE PREÇOS E DOS DOCUMENTOS DE HABILITAÇÃO.

9.1 - A declaração de pleno atendimento aos requisitos de habilitação deverá ser feita de acordo com o modelo estabelecido no Anexo IV deste edital, nos termos do art. 4º, VII, da Lei nº 10.520, de 17.07.2002.

9.2 - As microempresas e empresas de pequeno porte que desejarem usufruir do tratamento diferenciado previsto na Lei Complementar nº 123 de 14 de dezembro de 2006 deverão apresentar, obrigatoriamente, Declaração de acordo com o modelo estabelecido no Anexo VI, assinada por representante legal, manifestando essa condição.

9.3 - A referida declaração deverá ser apresentada **FORA** dos Envelopes nº 1 e 2.

9.4 - A não apresentação de declaração prevista no subitem 9.1 implica na desclassificação imediata do licitante.

9.5 - A não apresentação de declaração prevista no subitem 9.2 implicará o decaimento do direito de reclamar, posteriormente, esse tratamento diferenciado e favorecido neste certame.

9.6 - No dia, hora e local indicados neste edital, cada licitante deverá apresentar ao (a) Pregoeiro (a) os envelopes contendo a proposta de preços e os documentos de habilitação, conforme item DA HABILITAÇÃO (item 11.6), que deverão ser entregues em envelopes distintos devidamente fechados e rubricados no fecho. As partes externas desses envelopes deverão estar identificadas conforme abaixo:



República Federativa do Brasil – Estado do Rio de Janeiro
PREFEITURA MUNICIPAL DE QUISSAMÃ
Rua Conde de Araruama, 425 – Centro – Quissamã – RJ

P.M.Q.
Processo 4319/21
Rubrica 121

À
PREFEITURA MUNICIPAL DE QUISSAMÃ
PREGÃO Nº 080/2021 - Processo nº 4319/2021
ENVELOPE N. 1 - PROPOSTA DE PREÇOS
NOME DA EMPRESA:
ENDEREÇO:
CNPJ:

À
PREFEITURA MUNICIPAL DE QUISSAMÃ
PREGÃO Nº 080/2021 - Processo nº 4319/2021
ENVELOPE N. 2 HABILITAÇÃO
NOME DA EMPRESA:
ENDEREÇO:
CNPJ:

10 - DA PROPOSTA DE PREÇOS

10.1 - O modelo da Proposta de Preço gerado pelo sistema Supernova está disponível para download no site da PMQ, <https://www.quissama.rj.gov.br>, e deverá ser elaborada pelo licitante e salva em mídia de armazenamento (pen drive) no formato Excel. A mesma deverá ser preenchida e entregue no dia da abertura do certame junto com uma via impressa da proposta gerada, devendo ser datada e assinada.

10.1.1 - **Constar em anexo a planilha indicativa de valores unitários e global para prestação dos serviços, conforme descrição e quantidades constantes na PLANILHA DE CUSTOS (Anexo I/I do Termo de Referência).**

10.2 - A Proposta de Preços deverá indicar o número do processo e do pregão, razão social da proponente, CNPJ, endereço completo, os números de telefone para contato e marca dos produtos ofertados.

10.3 - Conter preços unitário e total em algarismos e preço total por extenso, expressos em moeda corrente nacional, apurados à data de sua apresentação e devendo ser computadas todas as despesas relativas ao objeto do contrato, bem como os respectivos custos diretos e indiretos, tributos, remunerações, despesas fiscais e financeiras e quaisquer outras necessárias ao cumprimento do objeto desta licitação. Nenhuma reivindicação adicional de pagamento ou reajustamento de preços será considerada, ressalvada a possibilidade de ser mantido o reequilíbrio econômico-financeiro.

10.4 - Conter oferta firme e precisa, sem alternativa de preço ou qualquer outra condição que induza o julgamento a ter mais de um resultado.



10.15 - A apresentação da Proposta de Preço implicará aceitação, por parte do proponente, das condições estabelecidas neste Edital e seus anexos.

11 - DA HABILITAÇÃO

11.1 - O proponente deverá apresentar dentro do envelope nº 02 todos os documentos exigidos no subitem 11.6 como condição para participar do certame cujo descumprimento resulta automática inabilitação.

11.2 - Os documentos necessários à habilitação poderão ser apresentados em original, por qualquer processo de cópia autenticada por cartório competente ou cópia acompanhada do original para autenticação por servidor, lotado do Departamento de Licitações, ou publicação em órgão da imprensa oficial. Em caso de autenticação por servidor, lotado no Departamento de Licitações, sugerimos que a documentação seja encaminhada em até 02 (dois) dias úteis antes da data de abertura, para não ocorrer atraso na hora da abertura do certame.

11.3 - Os documentos expedidos via internet e, inclusive, aqueles outros apresentados terão sempre que necessário, suas autenticidades/validades comprovadas por parte do (a) Pregoeiro (a).

11.4 - Não serão aceitos protocolos de entrega ou de solicitação de documento em substituição aos documentos requeridos no presente Edital e seus anexos.

11.5 - As folhas da documentação deverão estar numeradas em ordem crescente, e não poderão conter rasuras ou entrelinhas e serão rubricadas pelo representante da licitante.

11.6 - A DOCUMENTAÇÃO DEVERÁ CONTER:

11.6.1 - HABILITAÇÃO JURÍDICA

a) Registro comercial, no caso de empresa individual;

b) Ato constitutivo, estatuto ou contrato social em vigor, devidamente registrado, em se tratando de sociedades comerciais, e, no caso de sociedades por ações, acompanhados de documentação de eleição de seus administradores;



- c) Inscrição do ato constitutivo, no caso de sociedades civis, acompanhada de prova de diretoria em exercício;
- d) Decreto de autorização, em se tratando de empresa ou sociedade estrangeira em funcionamento no País, e ato de registro ou autorização para funcionamento expedido pelo órgão competente, quando a atividade assim o exigir.

Obs.: Os documentos relacionados no subitem “13.6.1” não precisarão constar no Envelope nº 2 - Habilitação se tiverem sido apresentados para o credenciamento deste Pregão.

11.6.2 - REGULARIDADE FISCAL E TRABALHISTA

- a) Prova de inscrição no Cadastro Nacional de Pessoas Jurídicas (C.N.P.J.), mediante apresentação da consulta ao site <http://www.receita.fazenda.gov.br>;
- b) Prova de inscrição no cadastro de contribuintes estadual ou municipal relativo ao domicílio ou sede do licitante, pertinente ao seu ramo de atividade e compatível com o objeto contratual;
- c) Prova de regularidade para com a Fazenda Federal, extensiva às contribuições sociais administradas pela Secretaria da Receita Federal – Certidão Conjunta Negativa de Débitos Relativos a Tributos Federais e à Dívida Ativa da União, podendo ser demonstrada por meio de Certidão Positiva com efeitos de negativa;
- d) Certidão Negativa de Débitos – CND ou Certidão Positiva com efeito de Negativa relativa ao Fundo de Garantia por Tempo de Serviço (FGTS) dentro da validade na data da licitação;
- e) Certidão Negativa de Débitos Trabalhistas (CNDT) ou Certidão Positiva de Débitos Trabalhistas em nome do interessado, com os mesmos efeitos da CNDT, segundo o disposto no art. 642-A, § 2º da CLT; mediante apresentação da consulta ao site <http://www.tst.gov.br/certidao>;
- f) Prova de regularidade de recolhimento do Imposto sobre Circulação de Mercadorias e Serviços (ICMS). As empresas com sede no Estado do Rio de Janeiro deverão apresentar a Certidão Negativa de ICMS acompanhadas da Certidão da Procuradoria Geral do Estado.



g) Fazenda Municipal: apresentação da certidão Negativa de Débitos, ou Certidão Positiva com efeito de Negativa, de todos os Tributos.

11.6.2.1 - Microempresas e empresas de pequeno porte:

11.6.2.1.1 - a comprovação de regularidade fiscal das microempresas e empresas de pequeno porte somente será exigida para efeito de assinatura do contrato, no entanto, por ocasião da participação neste certame licitatório, deverão apresentar toda a documentação exigida para tanto, mesmo que esta apresente alguma restrição;

11.6.2.1.2 - havendo alguma restrição na comprovação da regularidade fiscal exigida neste edital, será assegurado à microempresa ou empresa de pequeno porte adjudicatária deste certame o prazo de 5 (cinco) dias úteis, contados do momento em que for declarada a vencedora, prorrogáveis por igual período, a critério da Administração da Prefeitura Municipal de Quissamã, para a regularização da documentação, pagamento ou parcelamento do débito, e emissão de eventuais certidões negativas ou positivas com efeito de certidão negativa;

11.6.2.1.3 - a falta de regularização da documentação no prazo previsto neste edital implicará a decadência do direito à contratação, sem prejuízo das sanções previstas no art. 81 da Lei nº 8.666, de 21 de junho de 1993, sendo facultado à Administração convocar as licitantes remanescentes, na ordem de classificação, ou revogar a licitação.

11.6.3 - QUALIFICAÇÃO ECONÔMICO-FINANCEIRA

a) Certidões negativas de falência, concordata ou recuperação judicial expedidas pelos distribuidores da sede da pessoa jurídica. As certidões serão válidas pelo prazo de 90 dias, a partir de sua expedição, até sua apresentação na data da licitação, se outro prazo não constar no documento.

b) Não constituirá motivo de inabilitação a anotação de distribuição de processo de recuperação judicial ou pedido de homologação de recuperação extrajudicial, caso haja comprovação de que o plano já tenha sido aprovado/homologado pelo juízo competente quando da entrega da documentação de habilitação deste prego.

11.6.4 – QUALIFICAÇÃO TÉCNICA



República Federativa do Brasil – Estado do Rio de Janeiro
PREFEITURA MUNICIPAL DE QUISSAMÃ
Rua Conde de Araruama, 425 – Centro – Quissamã – RJ

P.M.Q.
Processo 4319/21
Rubrica  Fls. 126

a) Disponibilizar, profissional de nível superior, com experiência comprovada através de Anotação de Responsabilidade Técnica – ART, emitida pelo CREA e que que esteja apto à realização dos serviços pertinentes a este edital.

b) Apresentar atestado (s) de capacidade técnica, fornecido (s) por pessoa jurídica de direito público ou privado, que comprove (m) a aptidão da licitante para desempenho de atividade pertinente e compatível com o objeto do certame.

11.6.5 - DECLARAÇÃO RELATIVA A TRABALHO DE MENORES

Declaração firmada pela licitante nos termos do modelo que integra o Anexo V deste edital, expressando que não emprega menor de dezoito anos em trabalho noturno, perigoso ou insalubre e não empregam menor de dezesseis anos, salvo a partir de quatorze anos, na condição de aprendiz, em cumprimento ao disposto no inciso XXXIII do art. 7º da Constituição Federal de 1988 e de acordo com o inciso V do Art. 27 da Lei Federal 8.666, de 21 de junho de 1993, acrescido pela Lei nº 9.854, de 27 de outubro de 1999.

12 - DO PROCEDIMENTO E DO JULGAMENTO

12.1 - No dia, hora e local indicados neste Edital, será aberta a sessão de processamento do Pregão, iniciando-se com o credenciamento dos interessados em participar do certame.

12.2 - Após o credenciamento, será declarada a abertura da sessão, não sendo mais admitido novos proponentes.

12.3 - Aberta a sessão, os interessados ou seus representantes deverão apresentar ao (a) Pregoeiro (a) declaração dando ciência de que cumprem plenamente os requisitos de habilitação (Anexo IV) e, em envelopes separados, a proposta de preços e os documentos de habilitação. A não apresentação da declaração em questão acarretará o impedimento da empresa de participar do certame.

12.4 - Serão abertos os envelopes contendo as Propostas de Preços, as quais serão conferidas verificando sua conformidade com os requisitos estabelecidos no presente edital, classificando em ordem crescente de valores aquelas que estiverem em conformidade e desclassificando as



que estiverem em desacordo com as regras estipuladas no edital, sendo rubricadas pelo (a) Pregoeiro (a), pela equipe de apoio e, posteriormente pelos representantes das licitantes.

12.5 - Iniciada a abertura dos envelopes, não caberá desistência da proposta, salvo por motivo justo, decorrente de fato superveniente e aceito pelo (a) Pregoeiro (a).

12.6 - Para o julgamento e classificação das propostas, será adotado o critério de menor preço, observados os prazos máximos para fornecimento, as especificações técnicas e parâmetros mínimos de desenvolvimento e qualidade definidos no edital.

12.7 - No curso da Sessão, o autor da oferta de valor mais baixo e os das ofertas com preços até 10% (dez por cento) superiores àquela, poderão fazer novos lances verbais, sucessivos e de valores distintos, até que as empresas licitantes manifestarem desinteresse em apresentar novos lances e se proclame o vencedor. Dos lances ofertados não caberá retratação.

12.8 - Não havendo pelo menos 3 (três) ofertas nas condições definidas no subitem anterior, poderão os autores das melhores propostas, até o máximo de (três), oferecer novos lances verbais e sucessivos, quaisquer que sejam os preços oferecidos nas propostas escritas.

12.9 - Caso duas ou mais propostas iniciais apresentarem preços iguais, será realizado sorteio para determinação da ordem de oferta dos lances.

12.10 - Em seguida, será dado início à etapa de apresentação de lances verbais pelos proponentes, que deverão ser formulados de forma sucessiva, em valores distintos e decrescentes.

12.11 - O (a) Pregoeiro (a) convidará individualmente os licitantes classificados, de forma sequencial, a apresentar lances verbais, a partir do autor da proposta classificada de maior preço e os demais, em ordem decrescente de valor.

12.12 - É vedada a oferta de lance verbal com vista ao empate.

12.13 - Quando convocado pelo (a) Pregoeiro (a), a desistência da proponente de apresentar lance verbal implicará na exclusão da etapa de lances verbais, ficando sua última proposta registrada para a classificação final.



12.14 - Declarada encerrada a etapa competitiva e ordenadas às propostas, o (a) Pregoeiro (a) examinará a aceitabilidade da primeira classificada, quanto ao objeto e valor, decidindo motivadamente a respeito.

12.15 - A etapa de lances será considerada encerrada quando todos os participantes dessa etapa declinarem da formulação de lances.

12.16 - Não poderá haver desistência dos lances ofertados, sujeitando-se o licitante desistente às penalidades constantes deste edital e seus anexos.

12.17 - Caso não se realize lances verbais, será verificada a conformidade entre a proposta escrita de menor preço e o valor estimado para a contratação.

12.18 - Considerada aceitável a oferta de menor preço, o (a) Pregoeiro (a) procederá à abertura do invólucro contendo os documentos de habilitação do licitante, para verificação do atendimento das condições fixadas no edital, facultando-lhe o saneamento de falha (s) formal (is) relativa (s) à documentação na própria sessão.

12.18.1 - A verificação será certificada pelo (a) Pregoeiro (a), anexando aos autos documentos passíveis de obtenção por meio eletrônico, salvo impossibilidade devidamente justificada.

12.18.2 - A administração não se responsabilizará pela eventual indisponibilidade dos meios eletrônicos no momento da verificação. Ocorrendo essa indisponibilidade e não sendo apresentados os documentos alcançados pela verificação, o licitante será inabilitado.

12.19 - Constatado o atendimento das exigências fixadas no edital, o licitante será declarado vencedor.

12.20 - Se a oferta não for aceitável ou se o licitante desatender às exigências habilitatórias, o (a) Pregoeiro (a) examinará as ofertas subsequentes e a qualificação dos licitantes, na ordem de classificação, e assim sucessivamente, até a apuração de uma que atenda ao edital, sendo o respectivo licitante declarado vencedor.

12.21 - Nas situações previstas nos itens **12.14**, **12.17** e **12.20** o (a) Pregoeiro (a) poderá negociar diretamente com o proponente para que seja obtido preço melhor.

1



12.22 - Caso não haja representante credenciado, dentre as empresas convocadas para completar o número de três, na forma dos subitens **12.7 e 12.8** serão considerados os preços ofertados pelas empresas do envelope de proposta, para efeito de classificação final, não havendo qualquer hipótese de nova convocação de licitantes remanescentes para oferta de lances verbais.

12.23 - Serão inabilitadas as empresas licitantes que não apresentarem a documentação em situação regular, conforme estabelecido neste edital.

12.24 - O (a) Pregoeiro (a), na fase de julgamento, poderá promover quaisquer diligências julgadas necessárias à análise das propostas e da documentação, devendo os licitantes atender às solicitações no prazo por ele estipulado, contado do recebimento da convocação.

12.25 - Da Sessão Pública será lavrada ata circunstanciada, devendo ser assinada pelo (a) Pregoeiro (a), pela Equipe de Apoio e por todas as empresas licitantes presentes.

12.26 - Microempresas e empresas de pequeno porte:

12.26.1 - A microempresa ou a empresa de pequeno porte mais bem classificada, nos termos do art. 44 da Lei Complementar nº 123/2006, com preços iguais ou até 5% (cinco por cento) superiores à proposta de melhor preço, será convocada para apresentar nova proposta no prazo máximo de 5 (cinco) minutos após o encerramento dos lances, sob pena de preclusão, de acordo com o estabelecido no § 3º do art. 45 da Lei Complementar nº 123/06;

12.26.2 - Não ocorrendo à apresentação da proposta da microempresa ou empresa de pequeno porte, na forma do subitem anterior, serão convocadas, na ordem classificatória, as remanescentes que porventura se enquadrem na hipótese acima, para o exercício do mesmo direito.

13 - DOS RECURSOS

13.1 - Declarado o vencedor e ao final da sessão, qualquer licitante poderá manifestar imediate e motivadamente a intenção de recorrer, quando lhe será concedido o prazo de 3 (três) dias



úteis para apresentação das razões do recurso, ficando os demais licitantes desde logo intimados para apresentar contrarrazões em igual número de dias, que começarão a correr do término do prazo do recorrente, sendo-lhes assegurada vista imediata dos autos.

13.2 - Todo recurso referente a este Pregão deverá ser protocolado no Protocolo Geral da Prefeitura Municipal de Quissamã, localizado na Rua Conde de Araruama, 425 – Centro – Quissamã - RJ, de segunda à quinta-feira, no horário das 8h às 11h30 e de 13h30 às 17h, e na sexta-feira, no horário de 8h às 12h, exceto feriados.

13.3 - O acolhimento do recurso importará na invalidação apenas dos atos insuscetíveis de aproveitamento.

14 DA ADJUDICAÇÃO

14.1 - A falta de manifestação imediata e motivada da intenção de interpor recurso, por parte do (s) licitante (s), importará na decadência do direito de recurso, competindo ao (a) Pregoeiro (a) adjudicar o (s) objeto (s) do certame à (s) licitante (s) vencedora (s).

14.2 - Existindo recurso (s) e constatada a regularidade dos atos praticados e após a decisão do (s) mesmo (s), a autoridade competente fará a adjudicação do objeto da licitação ao licitante vencedor.

15 - DA HOMOLOGAÇÃO E DA CONTRATAÇÃO

15.1 – Compete à autoridade competente homologar o Pregão.

15.2 – Homologada a licitação pela autoridade competente, o adjudicatário será convocado, em prazo estipulado pela Prefeitura Municipal de Quissamã, para assinar o contrato/ordem de serviço.

15.3 – Será firmado contrato/ordem de serviço com a (s) proponente vencedora (s) com base nos dispositivos da Lei 8.666/93, suas alterações e demais dispositivos legais pertinentes à espécie, cuja minuta integra este edital (Anexo VIII).

15.5 – Como condição para celebração contrato/ordem de serviço, o adjudicatário deverá manter as mesmas condições de habilitação.

9



15.6 – Quando o adjudicatário, convocado dentro do prazo de validade de sua proposta, não apresentar situação regular, ou se recusar a assinar o contrato/ordem de serviço, injustificadamente, o (a) Pregoeiro (a) convocará nova Sessão Pública na qual examinará as ofertas subsequentes e a qualificação dos licitantes, na ordem de classificação, e assim sucessivamente até a apuração de uma que atenda ao Edital, sendo o respectivo licitante declarado vencedor.

15.7 – A recusa do licitante vencedor em assinar o contrato/ordem de serviço configura inexecução total do seu objeto, sujeitando-se às sanções administrativas previstas no art. 7º, da Lei 10.520/02 e nos arts. 86, 87 e 88, da Lei nº 8.666/93.

15.8 - Até a data de assinatura do contrato/ordem de serviço, poderá ser eliminado da licitação qualquer licitante que tenha apresentado documento ou declaração incorreta, bem como aquele cuja situação técnica ou econômico-financeira tenha se alterado após o início de processamento do pleito licitatório, prejudicando o seu julgamento.

16 - DAS CONDIÇÕES DE RECEBIMENTO E DO FORNECIMENTO

16.1 – A FUNDO MUNICIPAL DE ASSISTÊNCIA SOCIAL receberá e aceitará o objeto desta licitação, se e quando perfeitamente de acordo com as condições estabelecidas nas Normas Gerais.

16.2 - Os serviços objeto deste edital, deverão ser disponibilizados nos dias e locais solicitados pela FUNDO MUNICIPAL DE ASSISTÊNCIA SOCIAL.

16.3 - Independentemente de aceitação, a licitante contratada garantirá a qualidade dos materiais licitados, arcando com eventuais consequências ocorridas.

16.4 - O recebimento dos materiais se efetivará em conformidade com os artigos 73 a 76 da Lei 8.666/93 e posteriores alterações.

17 - DO PRAZO DE EXECUÇÃO

17.1 - O prazo de execução dos serviços será de 30 (trinta) dias e o início se dará após a assinatura do contrato e ordem de início dos serviços.



18 - LOCAL DA EXECUÇÃO

CRAS – Caxias

19 - CONDIÇÕES DO PAGAMENTO

19.1 - Os pagamentos deverão ser efetuados por empenho Ordinário e de acordo com item 5 do termo de referência, sem juros e consectários, após prestação dos serviços solicitados e entrega de documento fiscal aceito pelo órgão licitante.

19.2 - Caberá à adjudicatária apresentar, juntamente com a nota fiscal, os comprovantes atualizados de regularidade com o Instituto Nacional da Seguridade Social (INSS) e com o Fundo de Garantia por Tempo de Serviço (FGTS), sob pena de suspensão do pagamento.

19.3 - O atraso no pagamento implicará na incidência de juros de 1% (um por cento) ao mês, mais TR como compensação financeira, calculado pro rata die entre o 31º (trigésimo primeiro) dia da data da entrega aposta pelo protocolo da PMQ no título da cobrança e a data do efetivo pagamento.

19.4 - Os pagamentos efetuados antecipadamente, sofrerão desconto pro rata die, calculados pela variação da TR entre o dia do efetivo pagamento e data inicialmente prevista para pagamento.

§ 1º - A variação do valor contratual para fazer face ao reajuste de preços, as atualizações, compensações ou penalizações financeiras decorrentes das condições de pagamento estabelecidas, bem como, o empenho de dotações orçamentárias suplementares até o limite do seu valor corrigido podem ser registrados por simples apostila, dispensado o aditamento.

20 - DAS SANÇÕES

20.1 - Nos termos do artigo 7º da Lei 10.520, de 17.07.2002, ficará impedido de licitar e contratar com o Município de Quissamã, pelo prazo de até 05 (cinco) anos, sem prejuízo das demais cominações legais, tudo proporcionalmente ao grau de culpabilidade da conduta apenada, aquele que, convocado dentro do prazo de validade da sua proposta:



- a) Não celebrar o contrato;
- b) Deixar de entregar documentação ou apresentar documentação falsa exigida para o certame;
- c) Ensejar o retardamento da execução de seu objeto;
- d) Não mantiver a proposta ou lance;
- e) Falhar ou fraudar na execução do contrato;
- f) Comportar-se de modo inidôneo (durante o certame ou na execução do contrato); ou
- g) Cometer fraude fiscal.

20.2 - A empresa vencedora que descumprir quaisquer das cláusulas ou condições do presente Pregão ficará sujeita às penalidades previstas nos art. 86 e 87 da Lei Federal nº 8.666, de 21 de junho de 1993.

20.3 - Na aplicação das penalidades previstas no edital, o Município considerará, motivadamente, a gravidade da falta, seus efeitos, bem como os antecedentes do licitante ou contratado, podendo deixar de aplicá-las, se admitidas as suas justificativas, nos termos do que dispões o art. 87 "caput", da Lei nº 8.666/93.

21 - DAS DISPOSIÇÕES GERAIS E FINAIS

21.1 - As normas que disciplinam este pregão serão sempre interpretadas em favor da ampliação da disputa entre os interessados, desde que não comprometa o interesse da Administração, a finalidade e a segurança da contratação.

21.2 - Se não houver tempo suficiente para a abertura dos envelopes "Proposta" e "Documentação" em um único momento, em face do exame da proposta/documentação com os requisitos deste edital, ou, ainda, se os trabalhos não puderem ser concluídos e/ou surgirem dúvidas que não possam ser dirimidas de imediato, os motivos serão consignados em ata e a continuação dar-se-á em sessão a ser convocada posteriormente.





- 21.3** - Os envelopes não abertos, já rubricados no fecho, obrigatoriamente, pelo (a) Pregoeiro (a) e pelos representantes legais das licitantes presentes, ficarão em poder do (a) Pregoeiro (a) e sob sua guarda até nova reunião oportunamente marcada para prosseguimento dos trabalhos.
- 21.4** - Fica assegurado à Prefeitura Municipal de Quissamã o direito de revogar a presente licitação por razões de interesse público decorrente de fato superveniente devidamente comprovado, pertinente e suficiente para justificar tal conduta, devendo anulá-la por ilegalidade, de ofício ou por provocação de qualquer pessoa, mediante parecer escrito e devidamente fundamentado.
- 21.4.1** - A anulação do procedimento licitatório induz à do contrato, ressalvado o disposto no parágrafo único do art. 59, da Lei nº 8.666/93.
- 21.4.2** - Os licitantes não terão direito à indenização em decorrência da anulação do procedimento licitatório por motivo de ilegalidade, ressalvado o disposto no parágrafo único do art. 59, da Lei 8.666/93.
- 21.5** - Não havendo expediente ou ocorrendo qualquer fato superveniente que impeça a realização do certame na data marcada, a sessão de entrega e abertura dos envelopes será automaticamente transferida para o primeiro dia útil subsequente, no mesmo horário e local aqui estabelecidos, desde que não haja comunicação expressa do (a) Pregoeiro (a) em contrário.
- 21.6** - Na contagem dos prazos estabelecidos neste Edital e seus anexos, excluir-se-á o dia do início e incluir-se-á o do vencimento, e considerar-se-ão os dias consecutivos, exceto quando for explicitamente disposto em contrário. Ademais, os prazos somente se iniciam ou vencem em dias de expediente na Prefeitura Municipal de Quissamã.
- 21.7** - Os proponentes assumem todos os custos de preparação e de apresentação de suas propostas e a Prefeitura Municipal de Quissamã não será, em nenhum caso, responsável por esses custos, independentemente da condução ou do resultado do processo licitatório.
- 21.8** - Os proponentes são responsáveis pela fidelidade e legitimidade das informações e dos documentos apresentados em qualquer fase da licitação.

4



21.9 - O desatendimento de exigências formais não essenciais não importará no afastamento do proponente, desde que seja possível a aferição da sua qualificação e a exata compreensão da sua proposta, durante a realização da sessão pública de Pregão.

21.10 - Os dispositivos que se referem à microempresa aplicam-se, extensivamente, ao Microempreendedor Individual (MEI), nos termos do §2º, art. 18E, da Lei Complementar nº 123, de 14 de dezembro de 2006.

21.11 - Os envelopes com os documentos relativos à habilitação das licitantes não declaradas vencedoras permanecerão em poder do (a) Pregoeiro (a), devidamente lacrados, até que seja formalizada a assinatura do contrato ou documento equivalente (nota de empenho) pela (s) licitante (s) vencedora (s). Após o que ficarão por 10 (dez) dias à disposição das licitantes interessadas e, ao final deste prazo, sem que sejam retirados, os mesmos serão destruídos.

21.12 - Da reunião lavrar-se-á ata circunstanciada na qual será registrada as ocorrências relevantes e que, ao final, será assinada pelo (a) Pregoeiro (a), pelos proponentes presentes.

21.13 - Após a realização deste Pregão, os interessados poderão ter acesso aos autos do respectivo processo administrativo, de acordo com o Decreto Municipal nº 2131/2016 que regulamenta o procedimento de acesso a informações previsto no inciso XXXIII do art. 5º, no inciso II do §3º do art. 37 e no §2º do art. 216 da Constituição Federal, e na Lei Federal nº 12.527 de 18 de novembro de 2011.

21.14 - Os casos omissos ou situações não explicadas neste Edital e seus anexos serão decididos pelo (a) Pregoeiro (a) com base na legislação em vigor.

21.15 - Para fins de dirimir controvérsias deste certame elege-se o foro competente da Comarca de Carapebus/Quissamã, excluído qualquer outro.

Quissamã(RJ), 23 de junho de 2021.

Antônio Carlos do Espírito Santo
Assistente Executivo



República Federativa do Brasil – Estado do Rio de Janeiro
PREFEITURA MUNICIPAL DE QUISSAMÃ
Rua Conde de Araruama, 425 – Centro – Quissamã – RJ

P.M.O.
Processo 4319/21
Rubrica 136 Fls 136

FUNDO MUNICIPAL DE ASSISTÊNCIA SOCIAL
EDITAL DE PREGÃO PRESENCIAL Nº 080/2021
ANEXO I
Termo de Referência

1. OBJETIVO:

Contratação de serviços de instalação de divisória e adequação de instalação elétrica para o CRAS Caxias.

2. JUSTIFICATIVA:

Atendendo a solicitação da Secretaria Municipal de Assistência Social sobre a necessidade de adequação do imóvel situado à Rua 12 de Setembro, 375 – Caxias – Quissamã/RJ, locado com a finalidade de funcionamento do Centro de Referência de Assistência Social (Cras) de Caxias, indicamos a contratação de uma empresa especializada para a realização dos serviços conforme o item 3 deste projeto básico.

3. DESCRIÇÃO DE SERVIÇOS:

Os serviços a serem realizados serão conforme itens abaixo e planilhas orçamentárias em anexo:

- a) Fornecimento e instalação de divisórias de parede;
- b) Adequação de instalação elétrica.

4. ORÇAMENTO / CUSTO DA OBRA:

4.01 – Planilhas de custos para os serviços:

Segue anexo.



4.02 – De acordo com a tabela referencial EMOP do mês de Dezembro de 2020 o custo estimado para a obra é de R\$ 17.268,08 (dezesete mil, duzentos e sessenta e oito reais e oito centavos).

5. TIPO DE EMPENHO

O empenho será do tipo **ORDINÁRIO**.

6. PRAZO:

O prazo previsto para execução dos serviços é de 30 (trinta) dias, contados a partir da ordem de serviço.

7. FUNCIONAL PROGRMÁTICA

FUNCIONAL	DESPESA	FONTE	FICHA	RECURSO FEDERAL – TRANFERÊNCIA VOLUNTÁRIA	%
08.122.0029.2095	3.3.90.39	610	858	Não	100

8. FISCALIZAÇÃO E ACOMPANHAMENTO

A Secretaria Municipal de Obras, Serviços Públicos e Urbanismo (SEMOB) indicará em tempo hábil um fiscal para acompanhar todas as etapas dos serviços, podendo a qualquer momento solicitar esclarecimentos quanto a execução dos mesmos, modificações nos procedimentos adotados, bem como a substituição de qualquer elemento contratado, caso julgue necessário.

9. RESPONSABILIDADE TÉCNICA

A empresa a ser contratada deverá apresentar na assinatura do contrato, as guias de recolhimento da Anotação de Responsabilidade Técnica (ART), em nome do engenheiro responsável pelos serviços, com cópia do comprovante do pagamento.



República Federativa do Brasil - Estado do Rio de Janeiro
PREFEITURA MUNICIPAL DE QUISSAMÃ
Rua Conde de Araruama, 425 - Centro - Quissamã - RJ

P.M.Q.
Processo 4319/21
Rubrica  Fls. 138

FUNDO MUNICIPAL DE ASSISTÊNCIA SOCIAL
EDITAL DE PREGÃO PRESENCIAL Nº 080/2021

ANEXO I/I
PLANILHA DE CUSTOS

1

PREFEITURA MUNICIPAL DE QUISSAMÃ
SECRETARIA MUNICIPAL DE OBRAS E SERVIÇOS PUBLICOS
Setor:SEMOB
CRAS Caxias
Bairro: Caxias
Município/UF: Quissamã – Rio de Janeiro



REF EMOP: 12/2020

Item	CÓDIGO	DESCRIÇÃO	FONTE	UN	QUANT	PREÇO	
						UNITÁRIO	TOTAL
1	SERVIÇOS PRELIMINARES						
1.1	02.020.0003-A	PLACA DE IDENTIFICACAO DE OBRA PUBLICA, TIPO BANNER/PLOTTER, CONSTITUIDA POR LONA E IMPRESSAO DIGITAL, EXCLUSIVE SUPORTE DE MADEIRA. FORNECIMENTO E COLOCACAO	EMOP	M2	2,00	R\$ 100,22	R\$ 200,44
2	INSTALAÇÕES						
2.1	18.027.0472-A	LUMINARIA DE SOBREPOR, FIXADA EM LAJE OU FORRO, TIPO CALHA, CHANFRADA OU PRISMÁTICA, COMPLETA, COM LAMPADA LED TUBULAR DE 1 X 18W. FORNECIMENTO E COLOCACAO	EMOP	UN	7,00	R\$ 83,39	R\$ 583,73
2.2	15.007.0570-A	DISJUNTOR TERMOMAGNETICO UNIPOLAR, DE 10 A 30 AX 250V. FORNECIMENTO E COLOCACAO	EMOP	UN	2,00	R\$ 11,42	R\$ 22,84
2.3	15.005.0255-A	TUBULACAO EM COBRE PARA INTERLIGACAO DE SPLIT SYSTEM AO CONDENSADOR/EVAPORADOR, INCLUSIVE ISOLAMENTO TERMICO, ALIMENTACAO ELÉTRICA, CONEXÕES E FIXACAO, PARA APARELHOS ATE 48000 BTU'S. FORNECIMENTO E INSTALACAO	EMOP	M	30,00	R\$ 151,30	R\$ 4.539,00
2.4	15.015.0297-A	INSTALACAO DE UM CONJUNTO DE 3 TOMADAS, APARENTE COM CANALETA PERFORADA, SENDO ESTA LIGADA A ELETROCALHA PRINCIPAL (EXCLUSIVE ESTA), EQUIVALENTE A 2,5 VARAS DE CANALETA E 6 VARAS DE ELETRODUTO DE PVC RIGIDO DE 3/4", 55,00M DE FIO 2,5MM2, CAIXAS, CONEXÕES E TOMADAS DE SOBREPOR 2P+T, 10A	EMOP	UN	1,00	R\$ 538,92	R\$ 538,92
3	ESQUADRIAS						
3.1	12.015.0006-A	PAREDE DIVISORIA COM 35MM DE ESPESURA, CONSTITUIDA DE PAINEL CEGO DE CHAPA DE FIBRA DE MADEIRA PRENSADA, REVESTIDA EM LAMINADO MELAMINICO, COM MIOLO EM COLMEIA, ESTRUTURADO COM MONTANTES DE PERFIL DE ACO NA COR PRETA, EM "L", "T", OU "X". FAZENDO AS PARTES DO CONJUNTO, EXCLUSIVE SUAS FERRAGENS	EMOP	M2	48,73	R\$ 146,20	R\$ 7.124,32
3.2	14.007.0101-A	FERRAGENS P/PORTAS DIVISORIAS, 1 FOLHA, REVEST. MAD. OU LAMINADO VINILICO, CONST. FORN. S/COLOC. DE:- FECHADURA CILINDRO CENTRAL, LATAO, ACABAMENTO CROMADO, MACANETA TIPO BOLA E ESPELHO CIRCULAR (CONJUNTO), ACABAMENTO CROMADO, -1 FECHO EMBUT. LATAO POLIDO, ACABAMENTO CROMADO, C/40CM, -3 DOBRADICAS DE 3"X2.1/2", LATAO, ACABAMENTO CROMADO, COM PINO, BOLAS E ANEIS DE LATAO	EMOP	UN	2,00	R\$ 689,81	R\$ 1.379,62
SUBTOTAL						R\$	14.388,87
BDI (%)						20,01%	R\$ 2.879,21
TOTAL DO ORÇAMENTO						R\$	17.268,08



República Federativa do Brasil – Estado do Rio de Janeiro
PREFEITURA MUNICIPAL DE QUISSAMÃ
Rua Conde de Araruama, 425 – Centro – Quissamã – RJ

P.M.Q.
Processo 4319/21
Rubrica  Fls. 140

FUNDO MUNICIPAL DE ASSISTÊNCIA SOCIAL
EDITAL DE PREGÃO PRESENCIAL Nº 080/2021

ANEXO III/
COMPOSIÇÃO DE BDI

1

BDI

Composição do BDI

Composição do BDI	Intervalos admissíveis sem justificativas	Composição de BDI adotado	BDI Proposto:	20,01%
Seguro + Garantia (S+G)	De 0,80% até 1,00%	Garantia:	0,80%	Observação: Composição do BDI, intervalos admissíveis e fórmula de cálculo nos termos do Acórdão 2622/2013 do TCU.
Risco (R)	De 0,97% até 1,27%	Risco:	0,99%	
Despesas financeiras (DF)	De 0,59% até 1,39%	Despesas financeiras:	0,99%	
Administração Central (AC)	De 3,00% até 5,50%	Administração central:	3,00%	
Lucro (L)	De 6,16% até 8,96%	Lucro:	7,00%	
Tributos (T)	De 5,65% até 8,65%	Tributos:	5,65%	

$$BDI = \frac{(1 + AC + S + R + G)(1 + DF)(1 + L)}{(1 - I)} - 1$$

9



República Federativa do Brasil - Estado do Rio de Janeiro
PREFEITURA MUNICIPAL DE QUISSAMÃ
Rua Conde de Araruama, 425 - Centro - Quissamã - RJ

P.M.O.
Processo 4319/21
Rubrica  Fls. 142

FUNDO MUNICIPAL DE ASSISTÊNCIA SOCIAL

EDITAL DE PREGÃO PRESENCIAL Nº 080/2021

ANEXO III/I

MEMÓRIA DE CÁLCULO

1 - Serviços Preliminares

1.1 PLACA DE IDENTIFICACAO DE OBRA PUBLICA

Dimensões: 2,00 x 1,00 m = 2m²

2 - Instalações

2.1 LUMINARIA DE SOBREPOR, FIXADA EM LAJE OU FORRO, TIPO CALHA, CHANFRADA OU PRISMÁTICA, COMPLETA, COM LAMPADA LED TUBULAR DE 1 X 18W

4 unidades para o SALÃO 02.

3 unidades para a SALA 03.

TOTAL: 7 unidades.

2.2 DISJUNTOR TERMOMAGNETICO UNIPOLAR, DE 10 A 30AX250V

2 unidades para o SALÃO 02.

2.3 TUBULACAO EM COBRE PARA INTERLIGACAO DE SPLIT SYSTEM AO CONDENSADOR/EVAPORADOR, INCLUSIVE ISOLAMENTO TERMICO, ALIMENTACAO ELETTRICA, CONEXOES E FIXACAO, PARA APARELHOS ATE 48000 BTU'S. FORNECIMENTO E INSTALACAO

30 m para instalação de 2 ares condicionado (1 para cada área de divisória do salão 2).



República Federativa do Brasil – Estado do Rio de Janeiro
PREFEITURA MUNICIPAL DE QUISSAMÃ
Rua Conde de Araruama, 425 – Centro – Quissamã – RJ

P.M.Q.
Processo 4319/21
Rubrica  Fls. 143

2.4 INSTALACAO DE UM CONJUNTO DE 3 TOMADAS, APARENTE

1 unidade para o SALÃO 02.

Obs.: instalação a ser realizada na sala de divisória central, a partir da instalação existente no pilar.

3 - Esquadrias

3.1 PAREDE DIVISÓRIA

Salão 02: $(5,22+3,8+1,35) \times 2,98+3,27 \times (2,98+0,5) = 42,28 \text{ m}^2$

Sala 03: balcão – $2,3 \times 1,3+1,5 \times 0,72 = 4,07 \text{ m}^2$

fechamento escada - $0,95 \times 2,5 = 2,375 \text{ m}^2$

TOTAL: 48,73 m²

3.2 FERRAGENS P/PORTAS DIVISORIAS, 1 FOLHA, REVEST.MAD.OU LAMINADO VINILICO

2 unidades para o Salão 02.

f



República Federativa do Brasil – Estado do Rio de Janeiro
PREFEITURA MUNICIPAL DE QUISSAMÃ
Rua Conde de Araruama, 425 – Centro – Quissamã – RJ

P.M.Q.
Processo 4319/2
Rubrica  Fls. 144

FUNDO MUNICIPAL DE ASSISTÊNCIA SOCIAL
EDITAL DE PREGÃO PRESENCIAL Nº 080/2021

ANEXO IV/I
(Dados da licitante)



Estado do Rio de Janeiro
PREFEITURA MUNICIPAL DE QUISSAMÃ

ANEXO II – DADOS DA LICITANTE

Nome Fantasia: _____		Razão Social: _____	
Endereço: _____		Cidade: _____	Estado: _____ CEP: _____
Responsável: _____		Telefones: _____	E-mail: _____
CNPJ: _____			

Atenção: Este anexo deverá ser preenchido e apresentado no envelope de credenciamento.

Em, ____ de ____ de ____

Assinatura e carimbo

1



República Federativa do Brasil – Estado do Rio de Janeiro
PREFEITURA MUNICIPAL DE QUISSAMÃ
Rua Conde de Araruama, 425 – Centro – Quissamã – RJ

PMQ
Processo 4319/21
Rubrica Φ Fis. 145

FUNDO MUNICIPAL DE ASSISTÊNCIA SOCIAL
EDITAL DE PREGÃO PRESENCIAL Nº 080/2021

ANEXO VII
(Planta)

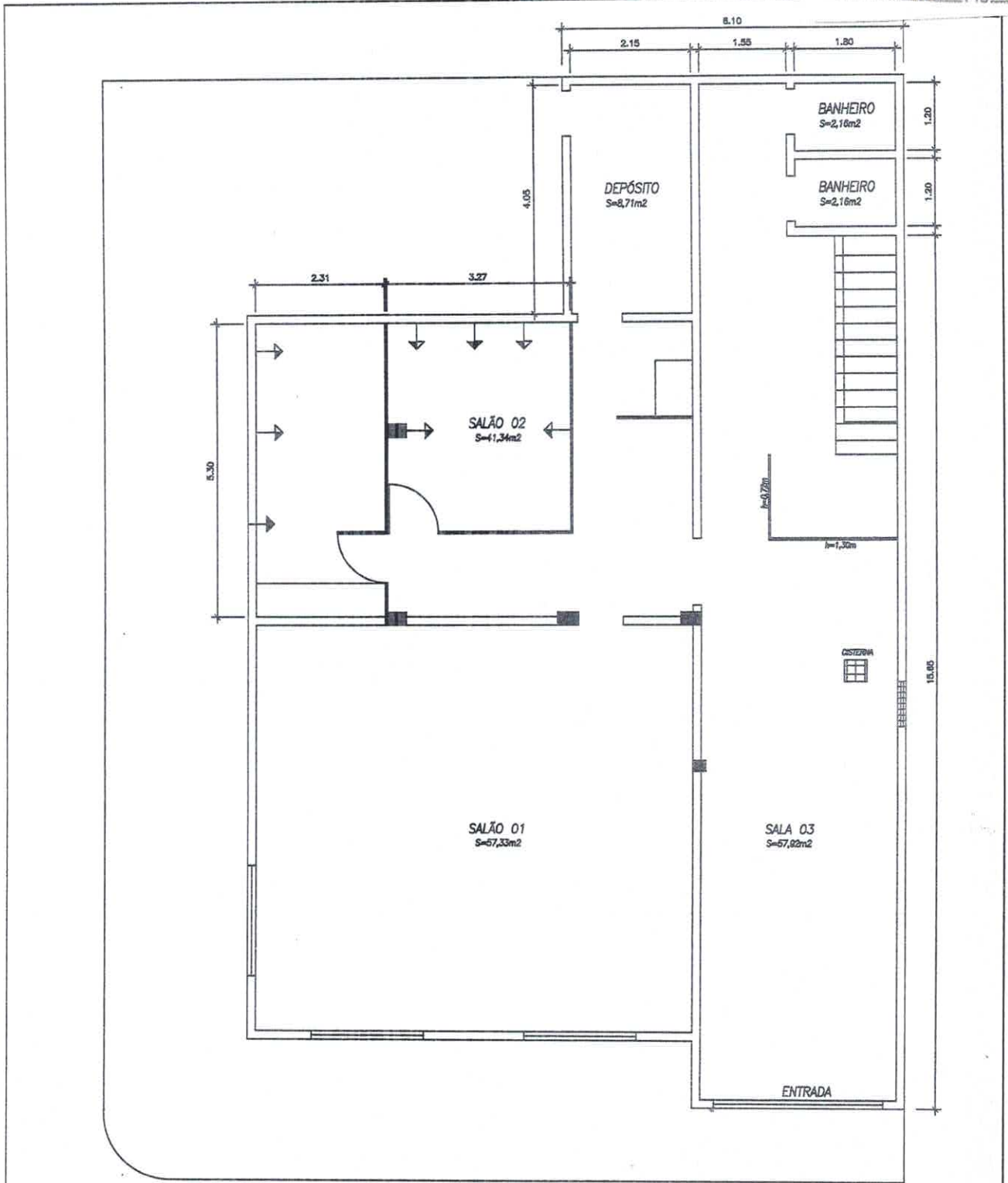

LEGENDA:

 DIMSÓRIAS

PROJETO:

Planta baixa - CRAS Caxias

ENDEREÇO:

Rua 12 de Setembro, 375 - Caxias - Quissamã/RJ

DESENHO:

ALINE TEIXEIRA SALLES
 CREA 2017398420

Alina
Aline Teixeira Salles
 Engª Civil - CREA 2017398420

DATA:

Abril/2021

ESCALA:

1/100

Matr.: 7274

FOLHA:

01/01



República Federativa do Brasil – Estado do Rio de Janeiro
PREFEITURA MUNICIPAL DE QUISSAMÃ
Rua Conde de Araruama, 425 – Centro – Quissamã – RJ

P.M.Q.
Processo 4319/21
Rubrica  Fis. 147

FUNDO MUNICIPAL DE ASSISTÊNCIA SOCIAL
EDITAL DE PREGÃO PRESENCIAL Nº 080/2021

ANEXO II
(Descrição de Compra)

1



República Federativa do Brasil – Estado do Rio de Janeiro
PREFEITURA MUNICIPAL DE QUISSAMÃ
Rua Conde de Araruama, 425 – Centro – Quissamã – RJ

P.M.Q.
Processo 4319/21
Rubrica  Fls. 149

FUNDO MUNICIPAL DE ASSISTÊNCIA SOCIAL
EDITAL DE PREGÃO PRESENCIAL Nº 080/2021
ANEXO III
(Modelo de Credenciamento)

PREFEITURA MUNICIPAL DE QUISSAMÃ
LICITAÇÃO NA MODALIDADE DE PREGÃO Nº 080/2021

À
Prefeitura Municipal de Quissamã
Comissão de Pregão

REF.: Credenciamento Pregão nº 080/2021

Prezados Senhores

Pela presente, fica credenciado o Sr. _____, portador da Cédula de Identidade nº _____, expedida em ___/___/___ e CPF nº _____, para representar a empresa _____, inscrita no CNPJ nº _____, no Pregão nº 080/2021, a ser realizada em ___/___/___, nesse Município, às _____ horas, podendo, para tanto praticar todos os atos necessários, inclusive poderes para formular ofertas e lance de preços, prestar esclarecimentos, receber notificações, interpor recursos e manifestar-se quanto à desistência de interpô-los.

Atenciosamente,

Assinatura do representante legal

OBSERVAÇÕES:

- 1 - A carta de Credenciamento deverá ser confeccionada em papel timbrado da empresa, assinada pelo seu representante legal, com poderes para constituir mandatário e COM FIRMA RECONHECIDA DO REPRESENTANTE LEGAL;
- 2 - Esta Carta deverá ser apresentada de forma avulsa, fora de qualquer dos envelopes (Proposta e Preços ou de Habilitação).

1



República Federativa do Brasil – Estado do Rio de Janeiro
PREFEITURA MUNICIPAL DE QUISSAMÃ
Rua Conde de Araruama, 425 – Centro – Quissamã – RJ

P.M.Q.
Processo 4319/21
Rubrica SP Fls 150

FUNDO MUNICIPAL DE ASSISTÊNCIA SOCIAL
EDITAL DE PREGÃO PRESENCIAL Nº 080/2021

ANEXO IV

(Modelo da Declaração de Atendimento aos Requisitos de habilitação)

DECLARAÇÃO DE ATENDIMENTO AOS REQUISITOS DE HABILITAÇÃO

Ref.: Licitação na modalidade pregão nº 080/2021

A (empresa licitante), inscrito no CNPJ nº....., por intermédio de seu representante legal o(a) Sr(a)....., portador(a) da Carteira de Identidade nº.....e do CPF nº, para fins do disposto no inciso VII do art. 4º da Lei Federal nº 10.520, de 17 de julho de 2002, **DECLARA** que cumpriu plenamente os requisitos de habilitação exigidos para participação da licitação na modalidade pregão referida em epígrafe.

Local, em ____ de _____ de _____

(representante legal)

Observações:

- 1 - Esta Declaração deverá ser confeccionada em papel timbrado da empresa e assinada pelo seu representante legal ou mandatário.
- 2 - Esta Declaração deverá ser apresentada de forma avulsa, fora de qualquer dos envelopes (Proposta de Preços ou de Habilitação).



República Federativa do Brasil – Estado do Rio de Janeiro
PREFEITURA MUNICIPAL DE QUISSAMÃ
Rua Conde de Araruama, 425 – Centro – Quissamã – RJ

P M Q
Processo 4319/2
Rubrica *[assinatura]* Fls 151

FUNDO MUNICIPAL DE ASSISTENCIA SOCIAL
EDITAL DE PREGÃO PRESENCIAL Nº 080/2021

ANEXO V

(Modelo da Declaração relativa ao trabalho de menores)

DECLARAÇÃO

Ref.: PREGÃO Nº 080/2021

_____, inscrito no CNPJ nº _____, por intermédio de seu representante legal o(a) Sr(a) _____, portador(a) da Carteira de identidade nº _____ e do CPF nº _____, **DECLARA**, para fins do disposto no inciso V do art. 27 da Lei nº 8.666, de 21 de junho de 1993, acrescido pela Lei nº 9.854, de 27 de outubro de 1999, que não emprega menor de dezoito anos em trabalho noturno, perigoso ou insalubre e não emprega menor de dezesseis anos.

Ressalva: emprega menor, a partir de quatorze anos, na condição de aprendiz().

Local e data

Assinatura e carimbo
(representante legal)

(Observação esta declaração deverá ser emitida em papel que identifique a licitante; se a licitante possuir maiores de 14 anos aprendizes deverá declarar essa condição).

[assinatura]



República Federativa do Brasil – Estado do Rio de Janeiro
PREFEITURA MUNICIPAL DE QUISSAMÃ
Rua Conde de Araruama, 425 – Centro – Quissamã – RJ

P.M.Q.
Processo 4319/21
Rubrica 152

FUNDO MUNICIPAL DE ASSISTÊNCIA SOCIAL
EDITAL DE PREGÃO PRESENCIAL Nº 080/2021

ANEXO VI

MODELO DE DECLARAÇÃO DE ME, EPP OU MEI

Ref.: PREGÃO Nº 080/2021 - PMQ RJ

_____ (razão social da empresa), com sede na _____ (endereço), inscrita no CNPJ nº _____, vem, por intermédio de seu representante legal o(a) Sr(a) _____, portador(a) da Carteira de Identidade nº _____ e do CPF nº _____, DECLARAR, sob as penas da Lei, que é _____ (MICROEMPRESA ou EMPRESA DE PEQUENO PORTE ou MICROEMPREENDEDOR INDIVIDUAL), que cumpre os requisitos legais para efeito de qualificação como ME-EPP-MEI e que não se enquadra em nenhuma das hipóteses elencadas no § 4º do art. 3º da Lei Complementar nº 123, estando apta a usufruir dos direitos de que tratam os artigos 42 a 45 da mencionada Lei, não havendo fato superveniente impeditivo da participação no presente certame.

.....
(data)

.....
(representante legal)

9



República Federativa do Brasil – Estado do Rio de Janeiro
PREFEITURA MUNICIPAL DE QUISSAMÃ
Rua Conde de Araruama, 425 – Centro – Quissamã – RJ

P.M.O.
Processo 4319/21
Rubrica \$ Fls 153

FUNDO MUNICIPAL DE ASSISTÊNCIA SOCIAL
EDITAL DE PREGÃO PRESENCIAL Nº 080/2021

ANEXO VII
(Proposta de Preços)

1

PREFEITURA MUNICIPAL DE QUISSAMÃ

Fornecedor :

Endereço :

PREGÃO/PROCESSO POR LOTE : 0000080/2021

PROCESSO ADMINISTRATIVO :

CNPJ :

Tel. :

DESCRICAO	PRODUTO	ITEM	QUANTIDADE	UN	VALOR UNITARIO	MARCA	TOTAL	TOTAL POR LOTE
Lote: 0 Contratação de empresa especializada para realização de reforma e instalação de divisórias-e adequação de instação elétrica para atender ao CRAS IV CAXIAS - Conforme Projeto Básico anexo.	047.14.0028	1	1,0000	UNIDADE	0,0000		0,0000	0,0000

TOTAL DA PROPOSTA

0,0000

PMQ
Processo 4319/2
Rubrica 07 Fls 154





P.M.Q.
Processo 4319/21
Rubrica 02 Fis/SS

República Federativa do Brasil – Estado do Rio de Janeiro
PREFEITURA MUNICIPAL DE QUISSAMÃ
Rua Conde de Araruama, 425 – Centro – Quissamã – RJ

FUNDO MUNICIPAL DE ASSISTÊNCIA SOCIAL
EDITAL DE PREGÃO PRESENCIAL Nº 080/2021

ANEXO VIII

Minuta de Contrato/Ordem de serviços

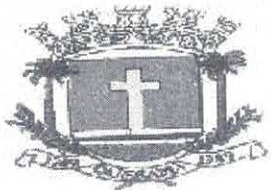

Prefeitura Municipal de Quissamã

R. Conde de Araruama, 425 – Quissamã- Rio de Janeiro – RJ

P.M.Q. /
Processo 4319/21
Rubrica 186 Fls 186

MINUTA DE CONTRATO N° /2021

TERMO DE CONTRATO N.º ____/2021, vinculado ao procedimento de Pregão Presencial nº 080/2021, instaurado face a solicitação N° 1160/2021, do Fundo Municipal de Assistência Social, Processo nº 4319/2021, que será regida pelas disposições contidas na Lei Federal nº 10.520, de 17 de julho de 2002, subsidiariamente pela Lei Federal nº 8.666/93, de 21 de junho de 1993 e suas alterações, pelo Decreto Municipal nº 2425/2018, de 13 de março de 2018 e pela Lei Complementar nº 123, de 14 de dezembro de 2006, além das demais disposições legais aplicáveis que, conjuntamente com as condições adiante estipuladas, regem o relacionamento obrigacional entre a Administração Municipal e a Licitante Vencedora.

PARTES:

MUNICÍPIO DE QUISSAMÃ – FUNDO MUNICIPAL DE ASSISTÊNCIA SOCIAL, pessoa jurídica de direito público interno, com sede - Prefeitura Municipal - à Rua Conde de Araruama, nº 425, Centro, nesta cidade, inscrito no CNPJ sob nº 13.537.034-0001-61, representado neste ato pela Gestora do Fundo Municipal de Assistência Social, Sr^a. Tânia Regina dos Santos Magalhães e pelo Chefe de Gabinete da Prefeita, Sr. Luciano de Almeida Lourenço, como **CONTRATANTE**;

_____, estabelecida à Rua _____, CEP: _____, inscrita no CNPJ sob nº _____, e no CREA/CAU com o nº _____, representada por _____, portador da Carteira de Identidade nº _____, e CPF nº _____, adjudicatária do objeto do Pregão Presencial nº 080/2021, como **CONTRATADA**.

CLÁUSULA PRIMEIRA (OBJETO)

1.1. A Contratada por força deste CONTRATO, obriga-se a executar para o Município de Quissamã, serviços de instalação de divisórias e adequação de instalação elétrica, com fornecimento do material, destinados ao CRAS – Casa Social de Caxias, conforme projeto básico, que integra este termo.

Parágrafo Primeiro - Os serviços serão executados obedecendo a rigorosa, fiel e integralmente todas as exigências, normas, itens, elementos, especificações e condições contidas no Pregão Presencial nº 080/2021, bem como cronogramas, detalhes e instruções fornecidas pela

Contratante e, ainda as Normas Técnicas para a execução dos serviços.

Parágrafo Segundo - Os documentos referidos no parágrafo antecedente, aceitos e conferidos pela Contratada passam, juntamente à sua Proposta, a fazer parte integrante deste CONTRATO, para todos os fins e efeitos de direitos.

CLÁUSULA SEGUNDA (PRAZO)

2.1. O prazo para a execução dos serviços é de 30 (trinta) dias. Na contagem dos prazos será excluído o dia do início e incluído o do vencimento. Os prazos somente se iniciarão em dias de expediente da PMQ. O início dos serviços dar-se-á no 3º dia útil contado do recebimento da autorização de início de serviços.

Parágrafo Primeiro - Os prazos de início de execução, de conclusão e de entrega poderão ser prorrogados, mantidas as demais cláusulas e assegurada a manutenção do equilíbrio econômico-financeiro, desde que ocorra algum dos motivos contidos nos incisos do Parágrafo 1º, Art. 57 da Lei Federal nº 8.666/93, justificados, por escrito, com antecedência de 10 (dez) dias do vencimento da etapa, e previamente autorizada a prorrogação pelo Gestor.

Parágrafo Segundo - Executado o Contrato a Fiscalização receberá provisoriamente o seu objeto, mediante termo circunstanciado, assinado pelas partes em até 15 (quinze) dias da comunicação escrita do CONTRATADO, onde constará o prazo de observação, que não poderá ser superior a 90 (noventa) dias, ou vistoria que comprove a adequação do objeto aos termos contratuais, observado o disposto no Art. 69 da Lei Federal nº 8.666/93. O recebimento definitivo do objeto do Contrato dar-se-á por Comissão constituída por 03 (três) membros designados pela **FMAS**. Tanto o fiscal da execução do Contrato, quanto os membros da Comissão deverão ter habilitação profissional compatível com as funções que exercerão.

Parágrafo Terceiro - O recebimento provisório ou definitivo não exclui a responsabilidade civil pela solidez e a segurança da obra ou do serviço, nem ético-profissional pela perfeita execução do Contrato, dentro dos limites estabelecidos pela lei ou pelo Contrato.

CLÁUSULA TERCEIRA - (PREÇO)

3.1. O valor total do presente Contrato é de R\$ _____ (_____).

Parágrafo Único - A CONTRATADA fica obrigada a aceitar, nas mesmas condições contratuais, acréscimos ou supressões, conforme o disposto no § 1º do Art. 65 da Lei Federal 8.666/93.

CLÁUSULA QUARTA - (PAGAMENTO)

4.1. O pagamento dar-se-á em parcela única, obedecido o projeto básico compatibilizado com a planilha detalhada de custos, cronograma de execução e os serviços efetivamente executados e aceitos, no período abrangido pelo Boletim de Medição Quinzenal e Relatório de Acompanhamento e Fiscalização elaborados pelo representante designado na Cláusula oitava, na presença do preposto do Contrato (Cláusula 7ª, VIII), documentos (2ª vias) que deverão ser anexados ao título de cobrança dos serviços emitidos pela Contratada. O recebimento da parcela do pagamento condiciona-se à **aceitação definitiva dos serviços executados**, pelo servidor responsável e ou comissão designada pela autoridade competente, conforme o caso, mediante termo circunstanciado assinado pelas partes, após decurso o prazo de observação e ou vistoria, conforme fixado no termo provisório (Art. 73, "a", LF 8.666/93), devidamente comprovada a adequação do objeto aos termos contratuais, observado o disposto no Art. 69 da mesma lei. Os pagamentos serão efetuados depois de certificado o cumprimento das disposições desta cláusula, da Lei 8.666/93 (Art. 71), da Lei 4.320/64 e demais disposições aplicáveis.

Parágrafo Primeiro - O atraso no pagamento implicará na incidência de juros de 1 % (hum por cento) ao mês, mais TR como compensação financeira, calculado *pro rata die* entre o 31º (trigésimo primeiro) dia da data da entrega aposta pelo protocolo da **FMAS** no título da cobrança e a data do efetivo pagamento.

Parágrafo Segundo - Nos termos do inciso VI, do artigo 30, da Lei 8.212/91 e do inciso III, do § 3º do artigo 220 do Decreto n.º 3048/99, haverá retenção de 11% sobre o valor bruto da Nota Fiscal ou fatura. O valor retido deverá ser destacado na Nota Fiscal ou fatura da prestação de serviço, para fins de recolhimento à Previdência Social em nome da contratada, até o dia 02 (dois) do mês subsequente ao da emissão da nota fiscal ou fatura.

Parágrafo Terceiro - Cabe à CONTRATADA a comprovação da não incidência e/ou da dispensa da retenção estabelecida no parágrafo terceiro, conforme previstas na legislação previdenciária (LF 8.212/91 e Regulamento autorizado pelo decreto 3048/99).

Parágrafo Quarto - Na prestação de serviços de obras e serviços a CONTRATADA apresentará **separadamente** a Nota Fiscal relativa à mão de obra empregada, em conformidade com a legislação previdenciária (LF 8.212/91 e Regulamento autorizado pelo decreto 3048/99).

Parágrafo Quinto - O pagamento da parcela condiciona-se à comprovação da matrícula da obra no Cadastro específico do INSS (CEI).

CLÁUSULA QUINTA - (EMPENHO DAS DESPESAS)

5.1. O crédito pelo qual correrão as despesas é da Despesa Econômica: 3390.39, funcional programática: 35.001.001.08.122.0029.2095, Ficha: 858 e Fonte: 610.

CLÁUSULA SEXTA - (DAS RESPONSABILIDADES DA CONTRATADA)

6.1. Constituem obrigações da Contratada:

I - Cumprir fielmente as determinações constantes do Pregão Presencial nº 080/2021 e seus anexos, de sua Proposta, bem como a legislação a que se subordina o presente ajuste, conforme previsto no Preâmbulo.

II - Responder por todos os ônus, encargos e obrigações, comerciais, fiscais, tributárias e trabalhistas, por todas as despesas decorrentes de eventuais trabalhos noturnos e por todos os danos e prejuízos que, a qualquer título, venha a causar a terceiros, em especial as concessionárias de serviços públicos, em virtude da execução dos serviços a seu cargo, respondendo por si e por seus sucessores.

III - Comunicar os motivos de força maior que possam justificar a suspensão da contagem de prazo, com a prorrogação do Contrato. Somente serão considerados os motivos quando apresentados na ocasião das respectivas ocorrências. Não serão considerados quaisquer pedidos de suspensão da contagem de prazo baseado em ocorrências não aceitas pela Fiscalização da Contratante.

IV - Submeter a Contratante proposta de alteração de Equipe Técnica. Não será admitida qualquer alteração sem a prévia concordância da Contratante.

V - Reparar, corrigir, remover, reconstituir, às suas expensas, no total ou em parte, bens ou serviços objeto do Contrato, em que se verifiquem vícios, defeitos ou incorreções resultantes da sua execução, ou da má qualidade dos materiais empregados.

VI – Fornecer ART, registrada no CREA, do responsável técnico pelo serviço com cópia para afixação no canteiro de obra.

VII – Manter durante toda a execução do contrato, em compatibilidade com as obrigações assumidas, todas as condições de habilitação e qualificação exigidas na licitação.

VIII - Manter preposto, aceito pela Administração, no local da obra ou serviço para representá-lo na execução do contrato.

IX – Os ensaios, testes e demais provas exigidas por normas técnicas oficiais para a boa execução do objeto do contrato correrão por conta do contratado.

X – Assinar por seu preposto as ocorrências lavradas no Diário de Obra, assim como proceder às medições conjuntamente com o representante do Contratante, assinando os respectivos boletins.

XI – Emitir Nota Fiscal/Fatura discriminando os serviços executados, em acordo com o Boletim de Medição e discriminando também os percentuais relativos à mão de obra empregada e ao material em correspondência com os serviços cobrados.

XII – Observar as Normas Regulamentadoras do Ministério do Trabalho (NR's), no tocante à saúde e segurança dos trabalhadores, fornecendo e exigindo de seus empregados o uso dos equipamentos de proteção individual apropriados.

XIII – Fornecer até o dia da assinatura do contrato, o Cronograma Físico-Financeiro detalhado, com os prazos de cada etapa da obra e dos serviços a serem executados.

XIV - Responder pela qualidade das obras, materiais e serviços executados/fornecidos, inclusive, promover readequações, sempre que detectadas impropriedades que possam comprometer a consecução do objeto contratado.

XV - Permitir o livre acesso dos servidores dos órgãos ou entidades públicas concedentes ou CONTRATANTE, bem como dos órgãos de controle interno e externo, a seus documentos e registros contábeis.

Parágrafo Primeiro - Os danos e prejuízos serão ressarcidos ao Município de Quissamã no prazo estabelecido na notificação ao CONTRATADO do ato administrativo que lhe fixou o valor, sob pena de multa de 10% (dez por cento) sobre o valor fixado, a título de cláusula penal.

Parágrafo Segundo - O Município de Quissamã, não é responsável por qualquer ônus, direitos e obrigações vinculadas a legislação tributária, trabalhista, previdenciária ou securitária, decorrentes da execução do presente Contrato, cujo cumprimento e responsabilidade caberão exclusivamente à Contratada.

Parágrafo Terceiro - O recebimento do objeto do presente Contrato não exclui a responsabilidade civil pela correção dos serviços, nem a ético-profissional, pela perfeita execução

do Contrato.

P.M.Q.
Processo 4319/2
Rubrica. Fls. 161

CLÁUSULA SÉTIMA (DAS RESPONSABILIDADES DO CONTRATANTE)

7.1. Ficam designados como Gestor do presente contrato o (a) Sr. (a) _____, e como Fiscais os (as) Srs.(a) _____ e _____, os quais deverão exercer ampla, irrestrita e permanente fiscalização da execução dos serviços contratados, nos termos e atribuições do Decreto Municipal n.º 2729/2019 e do Art. 67, parágrafos 1º e 2º da Lei Federal nº 8.666/93 e as deste CONTRATO, sem prejuízo da CONTRATADA fiscalizar seus empregados, prepostos ou subordinados.

CLÁUSULA OITAVA (DAS PENALIDADES E DA RESCISÃO)

8.1. Pela inexecução total ou parcial do CONTRATO, erro de execução, demora na execução ou qualquer inadimplemento ou infração contratual, o CONTRATANTE poderá aplicar as seguintes sanções:

a - advertência;

b - multa de mora de até 0,1 (um décimo por cento), por dia útil, sobre o valor do CONTRATO, até o período máximo de 30 (trinta) dias úteis;

c - multa de até 20% (vinte por cento) sobre o valor do CONTRATO, após esgotado o prazo fixado no subitem anterior;

d - não será admitida a participação de licitantes suspensos temporariamente pela Administração Municipal, Direta e Indireta, nos termos do inciso III do art. 87 da Lei Federal nº 8.666/93;

e - não será admitida a participação de licitante já incursos na pena do inciso IV do art. 87 da Lei Federal nº 8.666/93, seja qual for o órgão ou entidade que tenha aplicado a reprimenda, em qualquer esfera da Administração Pública;

f - declaração de inidoneidade para licitar ou contratar com a Administração Pública.

Parágrafo Primeiro - As sanções previstas nas alíneas "a", "b", "c", "d", poderão ser cumuladas e não excluem a possibilidade de rescisão administrativa do CONTRATO (Art. 78 e seus incisos c/c Art. 79, I, da Lei Federal nº 8.666/93) por decisão fundamentada, assegurado o contraditório e a ampla defesa.

CLÁUSULA NONA (DO RECEBIMENTO)

9.1. A execução dos serviços relativos à etapa seguinte condiciona-se à aprovação pelo _____ dos trabalhos correspondentes à etapa anterior devidamente concluídas. O recebimento provisório do objeto do contrato dar-se-á mediante termo de recebimento provisório devidamente assinado pelo fiscal e o preposto do contratado. No termo de recebimento provisório constará o prazo para recebimento definitivo. O termo de recebimento

P.M.O.
Processo 4319/21
Rubrica Fls 163

f