



República Federativa do Brasil – Estado do Rio de Janeiro  
**PREFEITURA MUNICIPAL DE QUISSAMÃ**  
Rua Conde de Araruama, 425 – Centro – Quissamã – RJ

P.M.Q.  
Processo nº 3369/22  
Rubrica J Fls. 75

## **FUNDO MUNICIPAL DE SAÚDE**

### **EDITAL PREGÃO PRESENCIAL Nº 067/2022**

#### **1 - PREÂMBULO**

**1.1 - A PREFEITURA MUNICIPAL DE QUISSAMÃ**, através do FUNDO MUNICIPAL DE SAÚDE, com sede na Rua Conde de Araruama, 425 – Centro – Quissamã – RJ, torna público, para o conhecimento dos interessados que o (a) Pregoeiro (a) e a respectiva Equipe de Apoio, realizará licitação na modalidade de **Pregão Presencial**, do tipo **Menor Preço Global**, devidamente autorizada pelo SECRETÁRIO MUNICIPAL DE SAÚDE, na forma do disposto no processo administrativo nº 3369/2022, que será regida pelas disposições contidas na Lei Federal nº 10.520, de 17 de julho de 2002, subsidiariamente pela Lei Federal nº 8.666, de 21 de Junho de 1993 e suas alterações e pelo Decreto Municipal nº 2425, de 13 de março de 2018, pela Lei Complementar nº 123, de 14 de dezembro de 2006, e suas alterações, além das demais disposições legais aplicáveis e do disposto no presente edital.

**1.2 - A sessão pública** para o credenciamento dos representantes das empresas e abertura dos envelopes contendo a Proposta de Preços e os Documentos de Habilitação definidos neste edital, serão efetuados no local, data e horário seguintes:

**Local:** Sala de Reuniões da Comissão de Licitação, situada na Rua Conde de Araruama, 425 – Centro - Quissamã - RJ.

**Data:** 25/05/2022.

**Horário:** 14h00.

#### **2 - DO OBJETO**

A presente Licitação na modalidade Pregão Presencial nº 067/2022 foi autorizada no processo nº 3369/2022, pela SECRETARIA MUNICIPAL DE SAÚDE, tendo como objeto a Contratação de empresa especializada em instalações elétricas para executar instalação de novo alimentador para atender a lavanderia do Hospital Municipal com o fornecimento de material e mão-de-obra, conforme condições e especificações relacionadas no Anexo I (Termo de Referência).

#### **3 - DOS RECURSOS ORÇAMENTÁRIOS**

**3.1 - A despesa estimada** com o objeto desta licitação é de R\$ 34.326,94 (trinta e quatro mil trezentos e vinte e seis reais e noventa e quatro centavos) e será atendida pela:



Funcional Programática 36.001.001.10.302.0120.1023, Elemento de Despesa 449051, Ficha Orçamentária 1351.

**3.2** - O valor máximo estimado dos serviços, objeto desta licitação, foi realizado pelo FUNDO MUNICIPAL DE SAÚDE de acordo com o boletim de custos da Empresa de Obras Públicas do Estado do Rio de Janeiro (EMOP) referente ao mês de Dezembro de 2021.

#### **4 - DOS ANEXOS**

**ANEXO I** - Termo de Referência;

**ANEXO III** - Planilha Orçamentária;

**ANEXO III/I** - Planilha de Composição do BDI;

**ANEXO III/II** - Cronograma Físico-Financeiro;

**ANEXO IV/I** - Dados da Licitante;

**ANEXO II** - Descrição dos Serviços;

**ANEXO III** - Modelo de Credenciamento;

**ANEXO IV** - Declaração de cumprimento das exigências para habilitação, nos termos do art 4º, inciso VII, da Lei nº 10.520, de 17/07/2002 (modelo);

**ANEXO V** - Declaração relativa ao trabalho de menores, nos termos do inciso XXXIII do art. 7º da Constituição Federal de 1988 (Lei nº 9.854/99) (modelo);

**ANEXO VI** - Modelo de Declaração de ME, EPP ou MEI;

**ANEXO VII** - Proposta de Preços (download no site <https://www.quissama.rj.gov.br>);

**ANEXO VIII** - Minuta de Contrato.

#### **5 - DO FORNECIMENTO DE INFORMAÇÕES**

**5.1** - As dúvidas relativas a este edital poderão ser esclarecidas junto ao FUNDO MUNICIPAL DE SAÚDE, na Rua Conde de Araruama, 425 - Centro - Quissamã – RJ, pelo telefone (22) 2768-9300 ramal 9383, com a Sr. Alexandre, ou com o Departamento de Licitação pelo telefone (22) 2768-9300, ramal 9323 no horário de 8hs às 11h30 e 13h30 às 17hs, de segunda a quinta-feira, e sexta-feira, de 8hs as 12hs. As dúvidas a serem esclarecidas por telefone serão aquelas de caráter estritamente informal.

**5.2** - O edital poderá ser consultado por qualquer interessado na Sala da Comissão Permanente de Licitação, situada na Rua Conde de Araruama, 425 – Centro – Quissamã – RJ, durante o expediente normal do órgão licitante e no site: [www.quissama.rj.gov.br](http://www.quissama.rj.gov.br).

#### **6 - CONDIÇÕES DE PARTICIPAÇÃO**





**6.1** - Poderão participar deste Pregão às empresas interessadas cujo ramo de atividade seja compatível com o objeto licitado, inscritas ou não no Cadastro Geral de Fornecedores da Prefeitura Municipal de Quissamã, e que atenderem todas as exigências constantes neste edital e seus anexos, inclusive quanto à documentação.

**6.2** - Não poderão participar deste PREGÃO empresas que:

a) Tenham sido suspensas temporariamente de participar de licitações e impedidas de contratar com a Administração Municipal Direta e Indireta, nos termos do inciso III, do artigo 87, da Lei Federal 8.666/93;

b) Já incurso na pena do inciso IV, do art.87 da Lei nº 8.666/93, seja qual for o órgão ou entidade que tenha aplicado a reprimenda, em qualquer esfera da Administração Pública;

c) Sejam coligadas, controladoras e controladas pertencentes ao mesmo grupo de acionistas ou cotistas, sejam pessoas físicas ou jurídicas;

d) Em consórcio ou grupo de empresa;

e) Que incorrerem em quaisquer das situações previstas nos incisos I, II e III do art.9º da lei Federal nº 8.666/93.

**6.2.1** - A ausência de consórcio não trará prejuízos à competitividade do certame, visto que, em regra, a formação de consórcios é admitida quando o objeto a ser licitado envolve questões de alta complexidade ou de relevante vulto, em que empresas, isoladamente, não teriam condições de suprir os requisitos de habilitação do edital. Nestes casos, a Administração, com vistas a aumentar o número de participantes, admite a formação de consórcio.

## **7 - DOS ESCLARECIMENTOS, PROVIDÊNCIAS E IMPUGNAÇÃO DO EDITAL.**

**7.1** - Qualquer pessoa, física ou jurídica, é parte legítima para solicitar esclarecimentos providências ou impugnar este edital, desde que encaminhada com antecedência de até 02 (dois) dias úteis da data fixada para o recebimento das propostas, devendo protocolar a petição no Protocolo Geral da Prefeitura Municipal de Quissamã, localizado na Rua Conde de Araruama, 425 – Centro – Quissamã - RJ, no horário de 8hs às 11h30 e 13h30 às 17hs, de segunda a quinta-feira, e sexta-feira, no horário de 8hs às 12hs, exceto feriados.

**7.2** - Caberá ao (a) Pregoeiro (a) decidir sobre o acolhimento ou não da petição interposta no prazo de até 24 (vinte e quatro) horas, contadas do recebimento da petição.



**7.3** - Acolhida à petição contra o ato convocatório, será designada nova data para a realização do certame.

**7.4** - Decairá do direito de impugnar os termos deste edital perante a Prefeitura Municipal de Quissamã o proponente que não o fizer até o segundo dia útil que anteceder à data prevista para a abertura dos envelopes de propostas de preços.

**7.5** - O Pregoeiro desconsiderará qualquer impugnação que não esteja no original, ainda que devidamente protocolizado.

## **8 - DO CREDENCIAMENTO**

**8.1** - Na data, horário e local indicados neste edital, as empresas interessadas, deverão se credenciar junto ao (a) Pregoeiro (a).

**8.2** - Os documentos relativos ao Credenciamento deverão ser apresentados ao (a) Pregoeiro (a), no momento da licitação, em separado dos envelopes de documentação e proposta.

**8.3** - Os documentos referidos nas alíneas “a” e “b” do subitem 8.4 poderão ser apresentados em original, por qualquer processo de cópia autenticada por cartório competente ou cópia acompanhada do original para autenticação por servidor, lotado no Departamento de Licitações, ou publicação em órgão da imprensa oficial e não serão devolvidos aos licitantes, pois integrarão o processo licitatório. Em caso de autenticação por servidor, lotado no Departamento de Licitações, sugerimos que a documentação seja encaminhada em até 02 (dois) dias úteis antes da data de abertura, para não ocorrer atraso na hora da abertura do certame.

**8.4** - Para o Credenciamento deverão ser apresentados os seguintes documentos:

a) Tratando-se de representante legal (sócio, proprietário, dirigente ou assemelhado): cópia do ato constitutivo, estatuto, contrato social ou documento equivalente em vigor, devidamente registrado na junta comercial, no qual estejam expressos seus poderes para exercer direitos e assumir obrigações em decorrência de tal investidura.

b) Tratando-se de procurador: a procuração por instrumento público ou instrumento particular com firma reconhecida, conforme Termo de Credenciamento (Anexo III), da qual constem dentre outros poderes específicos para formular lances, negociar preço, interpor recursos ou desistir de sua interposição e praticar todos os demais atos pertinentes ao certame, acompanhados do correspondente documento, dentre os indicados na alínea “a”, que comprove os poderes do mandante para a outorga.





República Federativa do Brasil – Estado do Rio de Janeiro

**PREFEITURA MUNICIPAL DE QUISSAMÃ**

Rua Conde de Araruama, 425 – Centro – Quissamã – RJ

P.M.Q.

Processo nº 3369/22

Rubrica [assinatura] Fls. 79

**8.5** - O representante (legal ou procurador) deverão identificar-se exibindo documento oficial de identificação que contenha foto.

**8.6** - Será admitido apenas 01 (um) representante para cada licitante credenciada, sendo que cada um deles poderá representar apenas uma credenciada.

**8.7** - A ausência do credenciamento não constituirá motivo para inabilitação ou desclassificação de proposta do concorrente.

**8.8** - O licitante que não contar com representante presente na sessão ou, ainda que presente, não puder praticar atos em seu nome por conta da apresentação de documentação defeituosa, ficará impedido de participar da fase de lances verbais, de negociar preços, de declarar a intenção de interpor ou de renunciar ao direito de interpor recurso, ficando mantido, portanto, o preço apresentado na proposta escrita, que há de ser considerada para efeito de ordenação das propostas e apuração do menor preço.

**8.9** - Encerrada a fase de credenciamento pelo Pregoeiro, não serão admitidos credenciamentos de eventuais licitantes retardatários.

## **9 - DA FORMA DE APRESENTAÇÃO DA DECLARAÇÃO DE PLENO ATENDIMENTO AOS REQUISITOS DE HABILITAÇÃO, DA DECLARAÇÃO DE MICROEMPRESA (ME) OU EMPRESA DE PEQUENO PORTE (EPP), DA PROPOSTA DE PREÇOS E DOS DOCUMENTOS DE HABILITAÇÃO.**

**9.1** - A declaração de pleno atendimento aos requisitos de habilitação deverá ser feita de acordo com o modelo estabelecido no Anexo IV deste edital, nos termos do art. 4º, VII, da Lei nº 10.520, de 17.07.2002.

**9.2** - As microempresas e empresas de pequeno porte que desejarem usufruir do tratamento diferenciado previsto na Lei Complementar nº 123 de 14 de dezembro de 2006 deverão apresentar, obrigatoriamente, Declaração de acordo com o modelo estabelecido no Anexo VI, assinada por representante legal, manifestando essa condição.

**9.3** - A referida declaração deverá ser apresentada **FORA** dos Envelopes nº 1 e 2.

**9.4** - A não apresentação de declaração prevista no subitem 9.1 implica na desclassificação imediata do licitante.

**9.5** - A não apresentação de declaração prevista no subitem 9.2 implicará o decaimento do direito de reclamar, posteriormente, esse tratamento diferenciado e favorecido neste certame.



**9.6** - A declaração de que cumpre plenamente os requisitos de habilitação previstos no presente instrumento convocatório conforme Anexo IV, deverá ser apresentada em conjunto com as seguintes certidões/cadastros:

**a)** - Cadastro Nacional de Empresas Inidôneas e Suspensas – CEIS, mantido pela Controladoria-Geral da União ([www.portaltransparencia.gov.br/sancoes/ceis](http://www.portaltransparencia.gov.br/sancoes/ceis));

**b)** Cadastro Nacional de Condenações Cíveis por Atos de Improbidade Administrativa e Inelegibilidade mantida pelo Conselho Nacional de Justiça ([www.cnj.jus.br/improbidade\\_adm/consultar\\_requerido.php](http://www.cnj.jus.br/improbidade_adm/consultar_requerido.php)).

**c)** - Lista de Inidôneos e o Cadastro Integrado de Condenações por Ilícitos Administrativos - CADICON, mantidos pelo Tribunal de Contas da União (TCU) - (<https://portal.tcu.gov.br/responsabilizacaopublica/licitantesinidoneos/>);

**9.7** - A consulta aos cadastros é recomendação do TCU (Acórdão nº 1.793/2011 – Plenário). Trata-se de verificação da própria condição de participação na licitação.

**9.8** - No dia, hora e local indicados neste edital, cada licitante deverá apresentar ao (a) Pregoeiro (a) os envelopes contendo a proposta de preços e os documentos de habilitação, conforme item DA HABILITAÇÃO (item 11.6), que deverão ser entregues em envelopes distintos devidamente fechados e rubricados no fecho. As partes externas desses envelopes deverão estar identificadas conforme abaixo:

À  
PREFEITURA MUNICIPAL DE QUISSAMÃ  
PREGÃO Nº 067/2022 Processo nº 3369/2022  
ENVELOPE N. 1 - PROPOSTA DE PREÇOS  
NOME DA EMPRESA:  
ENDEREÇO:  
CNPJ:

À  
PREFEITURA MUNICIPAL DE QUISSAMÃ  
PREGÃO Nº 067/2022 Processo nº 3369/2022  
ENVELOPE N. 2 - HABILITAÇÃO  
NOME DA EMPRESA:  
ENDEREÇO:  
CNPJ:

## 10 - DA PROPOSTA DE PREÇOS

**10.1** - A Proposta de Preço deverá ser elaborada através de arquivo gerado pelo sistema Supernova, está disponível para download no site da PMQ, <https://www.quissama.rj.gov.br>, e deverá ser elaborada pelo licitante e salva em mídia de armazenamento (pen drive) no formato Excel. A mesma deverá ser preenchida e entregue no dia da abertura do certame junto com uma via impressa da proposta gerada, devendo ser datada e assinada.





**10.1.1 - Constar em anexo a planilha indicativa de valores unitários e global para prestação dos serviços, conforme descrição e quantidades constantes na PLANILHA ORÇAMENTÁRIA (Anexo I/II do Termo de Referência). Serão desclassificadas as propostas que não apresentarem essa Planilha.**

**10.2 - A Proposta de Preço deverá indicar o número do processo e do pregão, razão social da proponente, CNPJ, endereço completo, os números de telefone para contato.**

**10.3 - Conter preços unitário e total em algarismos e preço total por extenso, expressos em moeda corrente nacional, apurados à data de sua apresentação e devendo ser computadas todas as despesas relativas ao objeto do contrato, bem como os respectivos custos diretos e indiretos, tributos, remunerações, despesas fiscais e financeiras e quaisquer outras necessárias ao cumprimento do objeto desta licitação. Nenhuma reivindicação adicional de pagamento ou reajustamento de preços será considerada, ressalvada a possibilidade de ser mantido o reequilíbrio econômico-financeiro do Contrato.**

**10.4 - Conter oferta firme e precisa, sem alternativa de preço ou qualquer outra condição que induza o julgamento a ter mais de um resultado.**

**10.5 - Prazo de validade da proposta de, no mínimo, 60 (sessenta) dias corridos, contados a partir da data para abertura dos envelopes, podendo ser prorrogado por acordo das partes.**

**10.6 - Os preços deverão ser apresentados com precisão de duas casas decimais.**

**10.7 - Todos os elementos e informações necessários à elaboração da proposta de preços estão sendo fornecidas pela administração, de forma que as empresas interessadas tenham completo conhecimento do objeto da licitação.**

**10.8 - Não serão consideradas propostas que deixarem de atender, no todo ou em parte, qualquer das disposições deste Edital, bem como aquelas manifestamente inexequíveis, além das que contiverem preços vis ou excessivos face aos preços correntes no mercado; igualmente as elaboradas em desacordo com a legislação aplicável.**

**10.9 - Não serão admitidas, posteriormente, alegações de enganos, erros ou distrações na apresentação das propostas comerciais, como justificativas de quaisquer acréscimos ou solicitações de reembolsos e indenizações de qualquer natureza.**

**10.10 - As licitantes arcarão com todos os custos relativos à apresentação das suas propostas. O Município, em hipótese alguma será responsável por tais custos, quaisquer que sejam os procedimentos na licitação ou os seus resultados.**



**10.11** - Para os licitantes que fizerem lances será considerado o último valor ofertado e a redução alcança todos os valores apresentados na proposta.

**10.12** - Caso os prazos que tratam este item não estejam expressamente indicados na proposta, os mesmos serão considerados como aceitos.

**10.13** - Não serão levadas em consideração quaisquer ofertas que não se enquadrem nas especificações exigidas neste edital.

**10.14** - Para a verificação de erro de cálculo entre o preço unitário e o total, prevalecerá sempre o primeiro, para efeito de saneamento.

**10.15** - A apresentação da Proposta de Preço implicará aceitação, por parte do proponente, das condições estabelecidas neste edital e seus anexos.

## **11 - DA HABILITAÇÃO**

**11.1** - O proponente deverá apresentar dentro do envelope nº 02 todos os documentos exigidos no subitem 11.6 como condição para participar do certame cujo descumprimento resulta automática inabilitação.

**11.2** - Os documentos necessários à habilitação poderão ser apresentados em original, por qualquer processo de cópia autenticada por cartório competente ou cópia acompanhada do original para autenticação por servidor, lotado do Departamento de Licitações, ou publicação em órgão da imprensa oficial. Em caso de autenticação por servidor, lotado no Departamento de Licitações, sugerimos que a documentação seja encaminhada em até 02 (dois) dias úteis antes da data de abertura, para não ocorrer atraso na hora da abertura do certame.

**11.3** - Os documentos expedidos via internet e, inclusive, aqueles outros apresentados terão sempre que necessário, suas autenticidades/validades comprovadas por parte do (a) Pregoeiro (a).

**11.4** - Não serão aceitos protocolos de entrega ou de solicitação de documento em substituição aos documentos requeridos no presente edital e seus anexos.

**11.5** - As folhas da documentação deverão estar numeradas em ordem crescente, e não poderão conter rasuras ou entrelinhas e serão rubricadas pelo representante da licitante.

**11.6 - A DOCUMENTAÇÃO DEVERÁ CONTER:**





### 11.6.1 - HABILITAÇÃO JURÍDICA

- a) Registro comercial, no caso de empresa individual;
- b) Ato constitutivo, estatuto ou contrato social em vigor, devidamente registrado, em se tratando de sociedades comerciais, e, no caso de sociedades por ações, acompanhados de documentação de eleição de seus administradores;
- c) Inscrição do ato constitutivo, no caso de sociedades civis, acompanhada de prova de diretoria em exercício;
- d) Decreto de autorização, em se tratando de empresa ou sociedade estrangeira em funcionamento no País, e ato de registro ou autorização para funcionamento expedido pelo órgão competente, quando a atividade assim o exigir.

**Obs.: Os documentos relacionados no subitem “11.6.1” não precisarão constar no Envelope nº 2 - Habilitação se tiverem sido apresentados para o credenciamento deste Pregão.**

### 11.6.2 - REGULARIDADE FISCAL E TRABALHISTA

- a) Prova de inscrição no Cadastro Nacional de Pessoas Jurídicas (C.N.P.J.), mediante apresentação da consulta ao site <http://www.receita.fazenda.gov.br>;
- b) Prova de inscrição no cadastro de contribuintes estadual ou municipal relativo ao domicílio ou sede do licitante, pertinente ao seu ramo de atividade e compatível com o objeto contratual;
- c) Prova de regularidade para com a Fazenda Federal, extensiva às contribuições sociais administradas pela Secretaria da Receita Federal – Certidão Conjunta Negativa de Débitos Relativos a Tributos Federais e à Dívida Ativa da União, podendo ser demonstrada por meio de Certidão Positiva com efeitos de negativa;
- d) Certidão Negativa de Débitos – CND ou Certidão Positiva com efeito de Negativa relativa ao Fundo de Garantia por Tempo de Serviço (FGTS) dentro da validade na data da licitação;
- e) Certidão Negativa de Débitos Trabalhistas (CNDT) ou Certidão Positiva de Débitos Trabalhistas em nome do interessado, com os mesmos efeitos da CNDT, segundo o disposto no art. 642-A, § 2º da CLT; mediante apresentação da consulta ao site <http://www.tst.gov.br/certidão>;

1



República Federativa do Brasil – Estado do Rio de Janeiro

**PREFEITURA MUNICIPAL DE QUISSAMÃ**

Rua Conde de Araruama, 425 – Centro – Quissamã – RJ

P.M.Q.

Processo nº 3369/22

Rubrica AP Fls. 84

f) Prova de regularidade de recolhimento do Imposto sobre Circulação de Mercadorias e Serviços (ICMS); As empresas com sede no Estado do Rio de Janeiro deverão apresentar a Certidão Negativa de ICMS acompanhadas da Certidão da Procuradoria Geral do Estado.

g) Fazenda Municipal: apresentação da Certidão Negativa de Débitos, ou Certidão Positiva com efeito de Negativa.

#### **11.6.2.1 - MICROEMPRESAS E EMPRESAS DE PEQUENO PORTE:**

**11.6.2.1.1** - a comprovação de regularidade fiscal das microempresas e empresas de pequeno porte somente será exigida para efeito de assinatura do contrato, no entanto, por ocasião da participação neste certame licitatório, deverão apresentar toda a documentação exigida para tanto, mesmo que esta apresente alguma restrição;

**11.6.2.1.2** - havendo alguma restrição na comprovação da regularidade fiscal exigida neste edital, será assegurado à microempresa ou empresa de pequeno porte adjudicatária deste certame o prazo de 5 (cinco) dias úteis, contados do momento em que for declarada a vencedora, prorrogáveis por igual período, a critério da Administração da Prefeitura Municipal de Quissamã, para a regularização da documentação, pagamento ou parcelamento do débito, e emissão de eventuais certidões negativas ou positivas com efeito de certidão negativa;

**11.6.2.1.3** - a falta de regularização da documentação no prazo previsto neste edital implicará a decadência do direito à contratação, sem prejuízo das sanções previstas no art. 81 da Lei nº 8.666, de 21 de junho de 1993, sendo facultado à Administração convocar as licitantes remanescentes, na ordem de classificação, ou revogar a licitação.

#### **11.6.3 - QUALIFICAÇÃO ECONÔMICA - FINANCEIRA**

a) Certidões negativas de falência, concordata ou recuperação judicial expedidas pelos distribuidores da sede da pessoa jurídica. As certidões serão válidas pelo prazo de 90 dias, a partir de sua expedição, até sua apresentação na data da licitação, se outro prazo não constar no documento.

b) Não constituirá motivo de inabilitação a anotação de distribuição de processo de recuperação judicial ou pedido de homologação de recuperação extrajudicial, caso haja comprovação de que o plano já tenha sido aprovado/homologado pelo juízo competente quando da entrega da documentação de habilitação deste pregão.

#### **11.6.4 - QUALIFICAÇÃO TÉCNICA**





- a) Certidão de registro no Conselho Regional de Engenharia-CREA ou no Conselho Regional de Arquitetura-CAU, com validade para o presente exercício. Caso a licitante seja de outro estado da federação, será necessário o visto do CREA-RJ ou do CAU-RJ, quando da assinatura do contrato.
- b) Comprovação do licitante de que possui em seu quadro (quadro de funcionários e/ou contrato de prestação de serviços – RPA), na data prevista para entrega da proposta, profissional de nível superior ou outro devidamente reconhecido pela entidade competente, detentor de Atestado de Responsabilidade Técnica, fornecido por pessoa jurídica de direito público ou privado, acompanhado de Certidão de Acervo Técnico (CAT) expedida pelo CREA ou CAU.
- c) Certidão(ões) ou atestado(s) de capacidade técnica fornecidos por pessoa jurídica de direito público (administração Federal, Estadual ou Municipal, direta ou indireta) ou privado que comprovem a aptidão da licitante para o fornecimento do objeto desta licitação.

#### **11.6.5 - DECLARAÇÃO RELATIVA A TRABALHO DE MENORES**

Declaração firmada pela licitante nos termos do modelo que integra o Anexo V deste edital, expressando que não emprega menor de dezoito anos em trabalho noturno, perigoso ou insalubre e não empregam menor de dezesseis anos, salvo a partir de quatorze anos, na condição de aprendiz, em cumprimento ao disposto no inciso XXXIII do art. 7º da Constituição Federal de 1988 e de acordo com o inciso V do Art. 27 da Lei Federal 8.666, de 21 de junho de 1993, acrescido pela Lei nº 9.854, de 27 de outubro de 1999.

#### **12 - DO PROCEDIMENTO E DO JULGAMENTO**

**12.1** - No dia, hora e local indicados neste edital, será aberta a sessão de processamento do Pregão, iniciando-se com o credenciamento dos interessados em participar do certame.

**12.2** - Após o credenciamento, será declarada a abertura da sessão, não sendo mais admitido novos proponentes.

**12.3** - Aberta a sessão, os interessados ou seus representantes deverão apresentar ao (a) Pregoeiro (a) declaração dando ciência de que cumprem plenamente os requisitos de habilitação (Anexo IV) e, em envelopes separados, a proposta de preços e os documentos de habilitação. A não apresentação da declaração em questão acarretará o impedimento da empresa de participar do certame.

**12.4** - Serão abertos os envelopes contendo as Propostas de Preços, as quais serão conferidas verificando sua conformidade com os requisitos estabelecidos no presente edital, classificando em ordem crescente de valores aquelas que estiverem em conformidade e desclassificando as que



estiverem em desacordo com as regras estipuladas no edital, sendo rubricadas pelo (a) Pregoeiro (a), pela equipe de apoio e, posteriormente pelos representantes das licitantes.

**12.5** - Iniciada a abertura dos envelopes, não caberá desistência da proposta, salvo por motivo justo, decorrente de fato superveniente e aceito pelo (a) Pregoeiro (a).

**12.6** - Para o julgamento e classificação das propostas, será adotado o critério de menor preço, observados os prazos máximos para fornecimento, as especificações técnicas e parâmetros mínimos de desenvolvimento e qualidade definidos no edital.

**12.7** - No curso da Sessão, o autor da oferta de valor mais baixo e os das ofertas com preços até 10% (dez por cento) superiores àquela, poderão fazer novos lances verbais, sucessivos e de valores distintos, até que as empresas licitantes manifestarem desinteresse em apresentar novos lances e se proclame o vencedor. Dos lances ofertados não caberá retratação.

**12.8** - Não havendo pelo menos 3 (três) ofertas nas condições definidas no subitem anterior, poderão os autores das melhores propostas, até o máximo de (três), oferecer novos lances verbais e sucessivos, quaisquer que sejam os preços oferecidos nas propostas escritas.

**12.9** - Caso duas ou mais propostas iniciais apresentarem preços iguais, será realizado sorteio para determinação da ordem de oferta dos lances.

**12.10** - Em seguida, será dado início à etapa de apresentação de lances verbais pelos proponentes, que deverão ser formulados de forma sucessiva, em valores distintos e decrescentes.

**12.11** - O (a) Pregoeiro (a) convidará individualmente os licitantes classificados, de forma sequencial, a apresentar lances verbais, a partir do autor da proposta classificada de maior preço e os demais, em ordem decrescente de valor.

**12.12** - É vedada a oferta de lance verbal com vista ao empate.

**12.13** - Quando convocado pelo (a) Pregoeiro (a), a desistência da proponente de apresentar lance verbal implicará na exclusão da etapa de lances verbais, ficando sua última proposta registrada para a classificação final.

**12.14** - Declarada encerrada a etapa competitiva e ordenadas às propostas, o (a) Pregoeiro (a) examinará a aceitabilidade da primeira classificada, quanto ao objeto e valor, decidindo motivadamente a respeito.

**12.15** - A etapa de lances será considerada encerrada quando todos os participantes dessa etapa declinarem da formulação de lances.





República Federativa do Brasil – Estado do Rio de Janeiro

**PREFEITURA MUNICIPAL DE QUISSAMÃ**

Rua Conde de Araruama, 425 – Centro – Quissamã – RJ

P.M.Q.

Processo nº 3369/22

Rubrica J Fls. 87

**12.16** - Não poderá haver desistência dos lances ofertados, sujeitando-se o licitante desistente às penalidades constantes deste edital e seus anexos.

**12.17** - Caso não se realize lances verbais, será verificada a conformidade entre a proposta escrita de menor preço e o valor estimado para a contratação.

**12.18** - Considerada aceitável a oferta de menor preço, o (a) Pregoeiro (a) procederá à abertura do invólucro contendo os documentos de habilitação do licitante, para verificação do atendimento das condições fixadas no edital, facultando-lhe o saneamento de falha (s) formal (is) relativa (s) à documentação na própria sessão.

**12.18.1** - A verificação será certificada pelo (a) Pregoeiro (a), anexando aos autos documentos passíveis de obtenção por meio eletrônico, salvo impossibilidade devidamente justificada.

**12.18.2** - A administração não se responsabilizará pela eventual indisponibilidade dos meios eletrônicos no momento da verificação. Ocorrendo essa indisponibilidade e não sendo apresentados os documentos alcançados pela verificação, o licitante será inabilitado.

**12.19** - Constatado o atendimento das exigências fixadas no edital, o licitante será declarado vencedor.

**12.20** - Se a oferta não for aceitável ou se o licitante desatender às exigências habilitatórias, o (a) Pregoeiro (a) examinará as ofertas subsequentes e a qualificação dos licitantes, na ordem de classificação, e assim sucessivamente, até a apuração de uma que atenda ao edital, sendo o respectivo licitante declarado vencedor.

**12.21** - Nas situações previstas nos itens **12.14**, **12.17** e **12.20** o (a) Pregoeiro (a) poderá negociar diretamente com o proponente para que seja obtido preço melhor.

**12.22** - Caso não haja representante credenciado, dentre as empresas convocadas para completar o número de três, na forma dos subitens **12.7** e **12.8** serão considerados os preços ofertados pelas empresas do envelope de proposta, para efeito de classificação final, não havendo qualquer hipótese de nova convocação de licitantes remanescentes para oferta de lances verbais.

**12.23** - Serão inabilitadas as empresas licitantes que não apresentarem a documentação em situação regular, conforme estabelecido neste edital.

**12.24** - O (a) Pregoeiro (a), na fase de julgamento, poderá promover quaisquer diligências julgadas necessárias à análise das propostas e da documentação, devendo os licitantes atender às solicitações no prazo por ele estipulado, contado do recebimento da convocação.



**12.25** - Da Sessão Pública será lavrada ata circunstanciada, devendo ser assinada pelo (a) Pregoeiro (a), pela Equipe de Apoio e por todas as empresas licitantes presentes.

### **12.26 - MICROEMPRESAS E EMPRESAS DE PEQUENO PORTE:**

**12.26.1** - A microempresa ou a empresa de pequeno porte mais bem classificada, nos termos do art. 44 da Lei Complementar nº 123/2006, com preços iguais ou até 5% (cinco por cento) superiores à proposta de melhor preço, será convocada para apresentar nova proposta no prazo máximo de 5 (cinco) minutos após o encerramento dos lances, sob pena de preclusão, de acordo com o estabelecido no § 3º do art. 45 da Lei Complementar nº 123/06;

**12.26.2** - Não ocorrendo à apresentação da proposta da microempresa ou empresa de pequeno porte, na forma do subitem anterior, serão convocadas, na ordem classificatória, as remanescentes que porventura se enquadrem na hipótese acima, para o exercício do mesmo direito.

### **13 - DOS RECURSOS**

**13.1** - Declarado o vencedor e ao final da sessão, qualquer licitante poderá manifestar imediate e motivadamente a intenção de recorrer, quando lhe será concedido o prazo de 3 (três) dias úteis para apresentação das razões do recurso, ficando os demais licitantes desde logo intimados para apresentar contrarrazões em igual número de dias, que começarão a correr do término do prazo do recorrente, sendo-lhes assegurada vista imediata dos autos.

**13.2** - Todo recurso referente a este Pregão deverá ser protocolado no Protocolo Geral da Prefeitura Municipal de Quissamã, localizado na Rua Conde de Araruama, 425 – Centro – Quissamã - RJ, no horário das 8hs às 11h30 e de 13h30 às 17hs, de segunda a quinta-feira, e de 8hs às 12hs na sexta-feira, em dias úteis.

**13.3** - O acolhimento do recurso importará na invalidação apenas dos atos insuscetíveis de aproveitamento.

### **14 - DA ADJUDICAÇÃO**

**14.1** - A falta de manifestação imediata e motivada da intenção de interpor recurso, por parte do (s) licitante (s), importará na decadência do direito de recurso, competindo ao (a) Pregoeiro (a) adjudicar o (s) objeto (s) do certame à (s) licitante (s) vencedora (s).





**14.2** - Existindo recurso (s) e constatada a regularidade dos atos praticados e após a decisão do (s) mesmo (s), a autoridade competente fará a adjudicação do objeto da licitação ao licitante vencedor.

## **15 - DA HOMOLOGAÇÃO E DA CONTRATAÇÃO**

**15.1** - Compete à autoridade competente homologar o Pregão.

**15.2** - Homologada a licitação pela autoridade competente, o adjudicatário será convocado, em prazo estipulado pela Prefeitura Municipal de Quissamã, para assinar o contrato.

**15.3** - Será firmado contrato com a (s) proponente vencedora (s) com base nos dispositivos da Lei 8.666/93, suas alterações e demais dispositivos legais pertinentes à espécie, cuja minuta integra este edital (Anexo VIII).

**15.4** - Como condição para celebração do contrato, o adjudicatário deverá manter as mesmas condições de habilitação.

**15.5** - Quando o adjudicatário, convocado dentro do prazo de validade de sua proposta, não apresentar situação regular, ou se recusar a assinar o contrato, injustificadamente, o (a) Pregoeiro (a) convocará nova Sessão Pública na qual examinará as ofertas subsequentes e a qualificação dos licitantes, na ordem de classificação, e assim sucessivamente até a apuração de uma que atenda ao edital, sendo o respectivo licitante declarado vencedor.

**15.6** - A recusa do licitante vencedor em assinar o contrato configura inexecução total do seu objeto, sujeitando-se às sanções administrativas previstas no art. 7º, da Lei 10.520/02 e nos arts. 86, 87 e 88, da Lei nº 8.666/93.

**15.7** - Até a data de assinatura do Contrato, poderá ser eliminado da licitação qualquer licitante que tenha apresentado documento ou declaração incorreta, bem como aquele cuja situação técnica ou econômico-financeira tenha se alterado após o início de processamento do pleito licitatório, prejudicando o seu julgamento.

## **16 - DO PRAZO E LOCAIS PARA EXECUÇÃO DOS SERVIÇOS**

**16.1** - O prazo para execução dos serviços será de 01 (um) mês após o recebimento pela empresa vencedora da autorização para o início dos serviços a ser emitida pelo Fundo Municipal de Saúde.



República Federativa do Brasil – Estado do Rio de Janeiro

**PREFEITURA MUNICIPAL DE QUISSAMÃ**

Rua Conde de Araruama, 425 – Centro – Quissamã – RJ

P.M.Q.

Processo nº 3369/22

Rubrica [assinatura] Fls. 90

**16.2** - Os serviços serão realizados no Hospital Municipal, conforme planilha orçamentária (Anexo I/I do Termo de Referência).

**16.3** - O aceite/aprovação dos serviços pelo Fundo Municipal de Saúde, não exclui a responsabilidade civil do fornecedor por vício de quantidade ou qualidade dos produtos ou disparidades com as especificações estabelecidas no ANEXO II (Solicitação de Serviços) deste edital.

## **17 - DAS CONDIÇÕES DE RECEBIMENTO DOS SERVIÇOS**

**17.1** - O FUNDO MUNICIPAL DE SAÚDE receberá e aceitará o objeto desta licitação, se e quando perfeitamente de acordo com as condições estabelecidas nas Normas Gerais.

**17.2** - Os serviços, objeto deste edital, deverão ser executados conforme condições descritas no Termo de referência.

**17.3** - Independentemente de aceitação, a licitante contratada garantirá a qualidade dos serviços licitados, arcando com eventuais consequências ocorridas durante a execução dos serviços.

**17.4** - O recebimento dos serviços se efetivará em conformidade com os artigos 73 a 76 da Lei 8.666/93 e posteriores alterações.

## **18 - CONDIÇÕES DO PAGAMENTO**

**18.1** - O pagamento será efetuado por empenho ordinário, com pagamento mediante medição mensal e conforme cronograma físico-financeiro.

**18.2** - O atraso no pagamento implicará na incidência de juros de 1% (um por cento) ao mês, mais TR como compensação financeira, calculado pro rata die entre o 31º (trigésimo primeiro) dia da data da entrega aposta pelo protocolo da PMQ no título da cobrança e a data do efetivo pagamento.

**18.3** - Os pagamentos efetuados antecipadamente, sofrerão desconto pro rata die, calculados pela variação da TR entre o dia do efetivo pagamento e data inicialmente prevista para pagamento.

§ 1º - A variação do valor contratual para fazer face ao reajuste de preços, as atualizações, compensações ou penalizações financeiras decorrentes das condições de pagamento estabelecidas, bem como, o empenho de dotações orçamentárias suplementares até o limite do seu valor corrigido podem ser registrados por simples apostila, dispensado o aditamento.





## **19 - DAS SANÇÕES**

**19.1** - Nos termos do artigo 7º da Lei 10.520, de 17.07.2002, ficará impedido de licitar e contratar com a União, Estados, Distrito Federal ou Municípios e será descredenciado no Sistema de Cadastramento de Fornecedores da Prefeitura Municipal de Quissamã, pelo prazo de até 05 (cinco) anos, sem prejuízo das multas previstas em edital e no contrato e das demais cominações legais, aquele que, convocado dentro do prazo de validade da sua proposta:

- a) Não celebrar o contrato;
- b) Deixar de entregar documentação ou apresentar documentação falsa exigida para o certame;
- c) Ensejar o retardamento da execução de seu objeto;
- d) Não mantiver a proposta ou lance;
- e) Falhar ou fraudar na execução do contrato;
- f) Comportar-se de modo inidôneo (durante o certame ou na execução do contrato); ou
- g) Cometer fraude fiscal.

**19.2** - A empresa vencedora que descumprir quaisquer das cláusulas ou condições do presente Pregão ficará sujeita às penalidades previstas nos art. 86 e 87 da Lei Federal nº 8.666, de 21 de junho de 1993.

**19.3** - As Condições para aplicação das penalidades estão estabelecidas na Minuta do Contrato, conforme Anexo VIII.

**19.4** - Na aplicação das penalidades previstas no edital, o Município considerará, motivadamente, a gravidade da falta, seus efeitos, bem como os antecedentes do licitante ou contratado, podendo deixar de aplicá-las, se admitidas as suas justificativas, nos termos do que dispões o art. 87 “caput”, da Lei nº 8.666/93.

## **20 - DAS DISPOSIÇÕES GERAIS E FINAIS**

**20.1** - As normas que disciplinam este pregão serão sempre interpretadas em favor da ampliação da disputa entre os interessados, desde que não comprometa o interesse da Administração, a finalidade e a segurança da contratação.

**20.2** - Se não houver tempo suficiente para a abertura dos envelopes “Proposta” e “Documentação” em um único momento, em face do exame da proposta/documentação com os requisitos deste edital, ou, ainda, se os trabalhos não puderem ser concluídos e/ou surgirem



República Federativa do Brasil – Estado do Rio de Janeiro

**PREFEITURA MUNICIPAL DE QUISSAMÃ**

Rua Conde de Araruama, 425 – Centro – Quissamã – RJ

P.M.Q.

Processo nº 3369/22

Rubrica J Fls. 92

dúvidas que não possam ser dirimidas de imediato, os motivos serão consignados em ata e a continuação dar-se-á em sessão a ser convocada posteriormente.

**20.3** - Os envelopes não abertos, já rubricados no fecho, obrigatoriamente, pelo (a) Pregoeiro (a) e pelos representantes legais das licitantes presentes, ficarão em poder do (a) Pregoeiro (a) e sob sua guarda até nova reunião oportunamente marcada para prosseguimento dos trabalhos.

**20.4** - Fica assegurado à Prefeitura Municipal de Quissamã o direito de revogar a presente licitação por razões de interesse público decorrente de fato superveniente devidamente comprovado, pertinente e suficiente para justificar tal conduta, devendo anulá-la por ilegalidade, de ofício ou por provocação de qualquer pessoa, mediante parecer escrito e devidamente fundamentado.

**20.4.1** - A anulação do procedimento licitatório induz à do contrato, ressalvado o disposto no parágrafo único do art. 59, da Lei nº 8.666/93.

**20.4.2** - Os licitantes não terão direito à indenização em decorrência da anulação do procedimento licitatório por motivo de ilegalidade, ressalvado o disposto no parágrafo único do art. 59, da Lei 8.666/93.

**20.5** - Não havendo expediente ou ocorrendo qualquer fato superveniente que impeça a realização do certame na data marcada, a sessão de entrega e abertura dos envelopes será automaticamente transferida para o primeiro dia útil subsequente, no mesmo horário e local aqui estabelecidos, desde que não haja comunicação expressa do (a) Pregoeiro (a) em contrário.

**20.6** - Na contagem dos prazos estabelecidos neste edital e seus anexos, excluir-se-á o dia do início e incluir-se-á o do vencimento, e considerar-se-ão os dias consecutivos, exceto quando for explicitamente disposto em contrário. Ademais, os prazos somente se iniciam ou vencem em dias de expediente na Prefeitura Municipal de Quissamã.

**20.7** - Os proponentes assumem todos os custos de preparação e de apresentação de suas propostas e a Prefeitura Municipal de Quissamã não será, em nenhum caso, responsável por esses custos, independentemente da condução ou do resultado do processo licitatório.

**20.8** - Os proponentes são responsáveis pela fidelidade e legitimidade das informações e dos documentos apresentados em qualquer fase da licitação.

**20.9** - O desatendimento de exigências formais não essenciais não importará no afastamento do proponente, desde que seja possível a aferição da sua qualificação e a exata compreensão da sua proposta, durante a realização da sessão pública de Pregão.





**20.10** - Os dispositivos que se referem à microempresa aplicam-se, extensivamente, ao Microempreendedor Individual (MEI), nos termos do §2º, art. 18E, da Lei Complementar nº 123, de 14 de dezembro de 2006.

**20.11** - Os envelopes com os documentos relativos à habilitação das licitantes não declaradas vencedoras permanecerão em poder do (a) Pregoeiro (a), devidamente lacrados, até que seja formalizada a assinatura do contrato ou documento equivalente (nota de empenho) pela (s) licitante (s) vencedora (s). Após o que ficarão por 10 (dez) dias à disposição das licitantes interessadas e, ao final deste prazo, sem que sejam retirados, os mesmos serão destruídos.

**20.12** - Da reunião lavrar-se-á ata circunstanciada na qual será registrada as ocorrências relevantes e que, ao final, será assinada pelo (a) Pregoeiro (a), pelos proponentes presentes.

**20.13** - Após a realização deste Pregão, os interessados poderão ter acesso aos autos do respectivo processo administrativo, de acordo com o Decreto Municipal nº 2131/2016 que regulamenta o procedimento de acesso a informações previsto no inciso XXXIII do art. 5º, no inciso II do § 3º do art. 37 e no § 2º do art. 216 da Constituição Federal, e na Lei Federal nº 12.527 de 18 de novembro de 2011.

**20.14** - Os casos omissos ou situações não explicadas neste edital e seus anexos serão decididos pelo (a) Pregoeiro (a) com base na legislação em vigor.

**20.15** - Para fins de dirimir controvérsias deste certame elege-se o foro competente da Comarca de Carapebus/Quissamã, excluído qualquer outro.

Quissamã(RJ), 12 de maio de 2022.

  
**Antonio Carlos do Espírito Santo**  
**Assistente Executivo**



República Federativa do Brasil – Estado do Rio de Janeiro  
**PREFEITURA MUNICIPAL DE QUISSAMÃ**  
Rua Conde de Araruama, 425 – Centro – Quissamã – RJ

P.M.Q.  
Processo nº 3369/22  
Rubrica J Fls. 94

**FUNDO MUNICIPAL DE SAÚDE**  
**EDITAL PREGÃO PRESENCIAL Nº 067/2022**  
**ANEXO I**  
**TERMO DE REFERÊNCIA**

**ALIMENTADOR ELÉTRICO PARA ATENDER LAVANDERIA DO HOSPITAL**

**I – JUSTIFICATIVA**

A fim de aumentar a capacidade de carga elétrica para a lavanderia do Hospital Municipal, para que possa atender a novas máquinas adquiridas e já instaladas é que se faz esse projeto básico que visa levantar as necessidades para montagem e instalação de um novo alimentador elétrico.

**II – OBJETO**

Contratação de empresa especializada em instalações elétricas para executar instalação de novo alimentador para atender a lavanderia do Hospital Municipal com o fornecimento de material e mão-de-obra.

**III – ESPECIFICAÇÕES**

Para elaboração deste projeto básico, foram utilizadas as seguintes normas e referências:

NBR 5410:2004 – Instalações elétricas de baixa tensão;

NR 10 – Segurança em Instalações Elétricas e Serviços em Eletricidade.

Manual SE30 - Manual da secadora elétrica Guará Modelo SE30

Manual Calandra Novamec

Foram adquiridos e instalados para atender a novas demandas da lavanderia do Hospital Municipal, 3 novos equipamentos, dos quais são listados abaixo, juntamente a suas respectivas informações elétricas:

- Calandra elétrica com dois rolos, fabricação Novamec, potência total 12750 W, de modo a efetuar a instalação em 220 V trifásico, temos 33,46 A, podendo então ser utilizado cabo 6,0mm para cada fase e aterramento e disjuntor tripolar de 50A.
- Duas secadoras 30 kg, modelo SE30 de fabricação da Guará Equipamentos, onde a potência total de cada máquina é de 33745 W, de modo que para a instalação em 220 V trifásico, temos 88,56 A, podendo então ser utilizado cabo de 25mm e disjuntor tripolar de 100 A.

Temos portanto a tabela abaixo:





<b>Equipamento</b>	<b>Potência (W)</b>	<b>Corrente (A)</b>	<b>Disjuntor (A)</b>	<b>Cabo (mm)</b>	<b>Distância (m)</b>
Calandra	12750	33,46	50	6	5
Secadora 1	33745	88,56	100	25	5
Secadora 2	33745	88,56	100	25	5
<b>ALIMENTADOR</b>	<b>80240</b>	<b>210,58</b>	<b>225</b>	<b>95</b>	<b>100</b>

Vale ressaltar que na tabela acima estão indicadas as distâncias de cada ponto para o quadro de distribuição local (a ser instalado na lavanderia), para o caso dos equipamentos e no alimentador, indicado a distância entre a subestação e o quadro de distribuição local. Quantidades de cabo também indicado apenas uma perna, vale destacar que o projeto deverá ser feito com 3 pernas de cabo, além do aterramento.

Deve ser instalado um disjuntor geral de 225 A no quadro de distribuição local e um disjuntor de igual corrente no quadro geral na subestação, onde sairá o alimentador.

Quantitativo completo será demonstrado na planilha de execução do projeto.

Para atender os três equipamentos é necessário lançar um alimentador trifásico novo saindo da subestação do Hospital até a área da lavanderia, a distância aproximada da subestação até a lavanderia é de cerca de 100 metros.

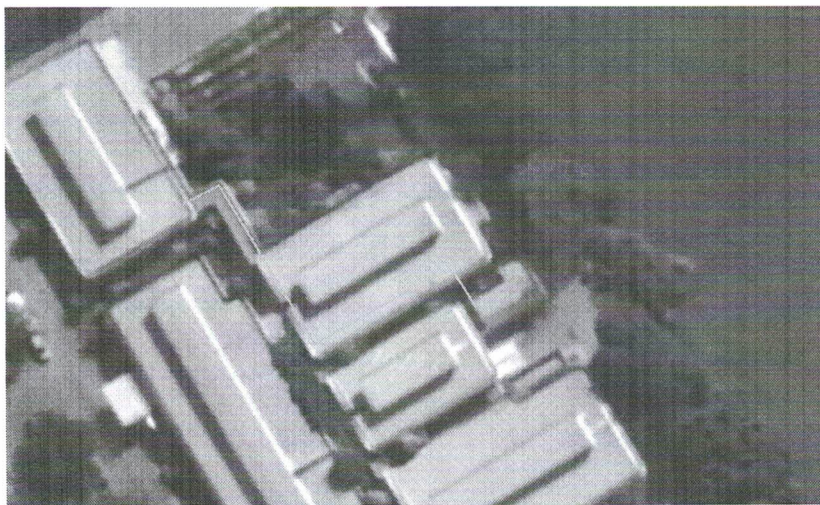

Cada ponto deverá ser instalado tomada elétrica compatível com as potências de cada máquina. Deve ser instalado um quadro de sobrepôr, de chapa pintada, compatível com a quantidade de disjuntores que deverão ser instalados.



República Federativa do Brasil – Estado do Rio de Janeiro

**PREFEITURA MUNICIPAL DE QUISSAMÃ**

Rua Conde de Araruama, 425 – Centro – Quissamã – RJ

P.M.Q.

Processo nº 3369/22

Rubrica JP Fls. 96

Os condutores para distribuição dos circuitos deverão ser cabos flexíveis com cobertura anti-chama, PVC 70°C, com isolamento de 1000V.

O encaminhamento dos cabos deverá ser feito pelas eletrocalhas existentes no Hospital, que encontram-se no telhado do prédio.

Na subida e descida do alimentador deve-ser utilizado eletroduto de PVC rígido de 2".

Nas ligações internas na lavanderia deve ser utilizado eletroduto de PVC rígido de 1"½ para passagem da fiação de cada ponto.

O quadro de distribuição local deve ser aterrado conforme indicado na norma de instalações elétricas de baixa tensão.

#### **IV - METODOLOGIA DE EXECUÇÃO**

Os serviços serão executados pela empreiteira de acordo com levantamento feito no local e especificações contidas neste edital.

A empreiteira deverá dispor na época da contratação de profissionais especializados para cumprir a execução das atividades.

A empresa contratada deverá fornecer todo o material e equipamentos necessários para a execução dos serviços.

#### **V - CUSTO TOTAL ESTIMADO DOS SERVIÇOS**

O custo estimado para a realização dos serviços é de **R\$ 34.326,94 (Trinta e quatro mil trezentos e vinte e seis reais e noventa e quatro centavos)**. Custo total estimado de acordo com a cotação das tabelas do mês de dezembro de 2021 da Empresa de Obras Públicas do Estado do Rio de Janeiro (EMOP).

#### **VI - DAS OBRIGAÇÕES DA EMPRESA PRESTADORA DOS SERVIÇOS**

Deverá disponibilizar todo ferramental necessário à realização dos serviços, bem como todos os equipamentos de proteção individual e sinalização, durante toda execução dos serviços.

Destacamos que todos os impostos relativos à prestação dos serviços serão de inteira responsabilidade da empresa a ser contratada.





República Federativa do Brasil – Estado do Rio de Janeiro  
**PREFEITURA MUNICIPAL DE QUISSAMÃ**  
Rua Conde de Araruama, 425 – Centro – Quissamã – RJ

P.M.Q.  
Processo nº 3369/22  
Rubrica J Fls. 97

A empresa deverá apresentar uma certidão de pessoa jurídica emitida pelo CREA, comprovando o seu registro e apontando o nome do profissional inscrito no CREA como seu responsável técnico.

## **VII - DAS OBRIGAÇÕES DA PREFEITURA**

A Prefeitura Municipal de Quissamã disponibiliza acesso a subestação do Hospital, será responsável pela programação do local para que possa ser executado os serviços, além de exercer ampla fiscalização dos mesmos.

## **VIII - PRAZO DE EXECUÇÃO**

Será de até 01 (um) mês após o recebimento pela empresa vencedora da autorização para o início dos serviços, emitida pela Secretaria Municipal de Saúde.

O prazo supra citado poderá ser prorrogado desde que devidamente justificado e aceito pela Secretaria solicitante, nos termos da lei 8.666/93.

## **IX - TIPO DE EMPENHO**

O empenho será do tipo **ORDINÁRIO**.

## **X - CONDIÇÕES DE PAGAMENTO E REAJUSTE**

O pagamento será efetuado conforme realização dos serviços e medição contendo relatório fotográfico com a execução dos serviços.

## **XI - DA FISCALIZAÇÃO E ACOMPANHAMENTO**

A Secretaria Municipal de Saúde (SEMSA) indicará em tempo hábil o (s) profissional (is) para exercer (em) ampla fiscalização dos serviços, podendo a qualquer momento solicitar esclarecimentos quanto a execução dos serviços, modificações nos procedimentos adotados, bem como a substituição de qualquer elemento contratado, caso julgue necessário.

## **XII - CRONOGRAMA DE DESEMBOLSO ESTIMADO**

Em anexo de acordo com o desembolso máximo a ser aprovado pela Secretaria Municipal de Fazenda.

## **XIII - RESPONSABILIDADE TÉCNICA**



República Federativa do Brasil – Estado do Rio de Janeiro

**PREFEITURA MUNICIPAL DE QUISSAMÃ**

Rua Conde de Araruama, 425 – Centro – Quissamã – RJ

P.M.Q.

Processo nº 3369/22

Rubrica J Fls. 98

A empresa a ser contratada deverá apresentar o registro da ART em nome de profissional qualificado para exercício da função no início da execução dos serviços e as respectivas guias de recolhimento da Anotação de Responsabilidade Técnica (ART), em nome do engenheiro responsável pelos serviços, com comprovante de pagamento, pois o objeto deste projeto básico é um serviço de engenharia.

#### **XVI - ANEXOS**

- Planilha de Composição do BDI
- Planilha Orçamentária
- Cronograma Físico-Financeiro





República Federativa do Brasil – Estado do Rio de Janeiro  
**PREFEITURA MUNICIPAL DE QUISSAMÃ**  
Rua Conde de Araruama, 425 – Centro – Quissamã – RJ

P.M.Q.  
Processo nº 3389/22  
Rubrica [assinatura] Fls. 99

**FUNDO MUNICIPAL DE SAÚDE**  
**EDITAL PREGÃO PRESENCIAL Nº 067/2022**  
**ANEXO I/I**  
**PLANILHA ORÇAMENTÁRIA**

1



República Federativa do Brasil – Estado do Rio de Janeiro  
Prefeitura Municipal de Quissamã  
Rua Conde Araruama, nº 425 – Quissamã - RJ

**ALIMENTADOR ELÉTRICO LAVANDERIA HOSPITAL**  
**Planilha Orçamentária**

Referência: EMOP de 12/2021

Item	Tabela	Código	Descrição	Unidade	Quantidade	V. Unit.	V. Total
1	EMOP - Composições	15.008.0215-A	Cabo de cobre flexível com isolamento termoplástico, compreendendo: preparo, corte e enfição em eletrodutos, na bitola de 6mm <sup>2</sup> , 0,6/1KV. FORNECIMENTO e COLOCAÇÃO	m	20	R\$ 7,02	R\$ 140,40
2	EMOP - Composições	15.008.0230-A	Cabo de cobre flexível com isolamento termoplástico, compreendendo: preparo, corte e enfição em eletrodutos, na bitola de 25mm <sup>2</sup> , 0,6/1KV. FORNECIMENTO e COLOCAÇÃO	m	40	R\$ 21,43	R\$ 857,20
3	EMOP - Composições	15.008.0245-A	Cabo de cobre flexível com isolamento termoplástico, compreendendo: preparo, corte e enfição em eletrodutos, na bitola de 95mm <sup>2</sup> , 0,6/1KV. FORNECIMENTO e COLOCAÇÃO	m	300	R\$ 74,78	R\$ 22.434,00
4	EMOP - Composições	15.007.0601-A	Disjuntor termomagnético, tripolar, de 40 a 63A, 3kA, modelo DIN, tipo C. FORNECIMENTO e COLOCAÇÃO	Unidade	1	R\$ 51,06	R\$ 51,06
5	EMOP - Composições	15.007.0605-A	Disjuntor termomagnético, tripolar, de 80 a 100A, 3kA, modelo DIN, tipo C. FORNECIMENTO e COLOCAÇÃO	Unidade	2	R\$ 157,71	R\$ 315,42
6	EMOP - Composições	15.007.0609-A	Disjuntor termomagnético, tripolar, 125 a 160A, 50kA, modelo caixa moldada, tipo C. FORNECIMENTO e COLOCAÇÃO	Unidade	2	R\$ 382,12	R\$ 764,24
7	EMOP - Composições	15.007.0415-A	Quadro de distribuição de energia, 100A, para disjuntores termo-magnéticos unipolares, de sobrepor, com porta e barramentos de fase, neutro e terra, trifásico, para instalação de até 18 disjuntores com dispositivo para chave geral. FORNECIMENTO e COLOCAÇÃO	Unidade	1	R\$ 425,56	R\$ 425,56
8	EMOP - Composições	21.050.0015-A	FITA ISOLANTE PLÁSTICA ADESIVA, DE 19MMX20M. FORNECIMENTO	UN	2	R\$ 5,58	R\$ 11,16
9	EMOP - Composições	21.050.0010-A	FITA ISOLANTE AUTO-FUSÃO, DE 19MMX10M. FORNECIMENTO	UN	1	R\$ 25,10	R\$ 25,10
10	EMOP - Composições	21.015.0233-A	Haste para aterramento, de cobre de 3/4" (19mm), com 2,40m de comprimento. FORNECIMENTO	Unidade	1	R\$ 86,43	R\$ 86,43
11	EMOP - Composições	21.015.0235-A	Haste para aterramento, com 2,40m a 3,00m de comprimento. COLOCAÇÃO	Unidade	1	R\$ 3,20	R\$ 3,20
12	EMOP - Composições	15.018.0133-A	Caixa polimérica de inspeção de aterramento com diâmetro superior de aproximadamente 23cm e altura aproximada de 25cm, com tampa. FORNECIMENTO e COLOCAÇÃO	Unidade	1	R\$ 36,31	R\$ 36,31



13	EMOP - Composições	15.036.0074-A	Eletroduto de PVC rígido rosqueável de 2", exclusive luvas, curvas, abertura e fechamento de rasgo. FORNECIMENTO e ASSENTAMENTO	m	20	R\$	19,23	R\$	384,60
14	EMOP - Composições	15.036.0073-A	Eletroduto de PVC rígido rosqueável de 1.1/2", exclusive luvas, curvas, abertura e fechamento de rasgo. FORNECIMENTO e ASSENTAMENTO	m	15	R\$	10,86	R\$	162,90
15	EMOP - Composições	19.004.0046-C	CAMIONETA TIPO PICK-UP, COM CABINE SIMPLES E CAÇAMBA, TIPO LEVE. MOTOR BICOMBUSTIVEL (GASOLINA E ALCOOL) DE 1,6 LITROS, INCLUSIVE MOTORISTA	h	24	R\$	95,38	R\$	2.289,12
16	EMOP - Composições	05.105.0155-A	Mão de obra de eletrotécnico, inclusive encargos sociais	mês	0,15	R\$	4.127,20	R\$	619,08
<b>SUBTOTAL GERAL</b>									<b>R\$ 28.605,78</b>
<b>BDI (20%)</b>									<b>R\$ 5.721,16</b>
<b>TOTAL GERAL</b>									<b>R\$ 34.326,94</b>

Obs1. A mão de obra do eletrotécnico, 0,15 mês, equivale a 24 horas de serviço, uma vez que a base de cálculo é de 160 horas por mês.  
 Obs2. O serviço tem duração estimada de 3 dias.



República Federativa do Brasil – Estado do Rio de Janeiro  
**PREFEITURA MUNICIPAL DE QUISSAMÃ**  
Rua Conde de Araruama, 425 – Centro – Quissamã – RJ

P.M.Q.  
Processo nº 3369/22  
Rubrica [assinatura] Fls. 102

**FUNDO MUNICIPAL DE SAÚDE**  
**EDITAL PREGÃO PRESENCIAL Nº 067/2022**  
**ANEXO III/I**  
**COMPOSIÇÃO DO BDI**

1





República Federativa do Brasil – Estado do Rio de Janeiro  
Prefeitura Municipal de Quissamã  
Rua Conde Araruama, nº 425 – Quissamã - RJ

**ALIMENTADOR ELÉTRICO LAVANDERIA HOSPITAL**

**Planilha de Composição de BDI**

Referência: Maio/2020

Tributos	%
PIS	0,65
COFINS	3,00
ISS	5,00
Total	8,65

Item componente do BDI	Valores Propostos
AC	0,0351
R	0
S + G	0
DF	0
L	0
I	0,059
Tributos (PIS, COFINS e ISS)	0,0865

BDI %= 20,00

Esta planilha foi elaborada conforme equação para cálculo do percentual do BDI recomendada pelo relatório do acórdão TCU – 2369/2011 e TCU – 2622/2013, conforme abaixo ilustrado.

$$BDI = \left( \left( \frac{(1 + (AC + R + S + G))(1 + DF)(1 + L)}{(1 - I)} \right) - 1 \right) \times 100$$

Processo P.M.Q. 3369/22  
Rubrica Fls 103



República Federativa do Brasil – Estado do Rio de Janeiro  
**PREFEITURA MUNICIPAL DE QUISSAMÃ**  
Rua Conde de Araruama, 425 – Centro – Quissamã – RJ

P.M.Q.  
Processo nº 3369/22  
Rubrica J Fls. 104

**FUNDO MUNICIPAL DE SAÚDE**  
**EDITAL PREGÃO PRESENCIAL Nº 067/2022**  
**ANEXO III/I**  
**CRONOGRAMA FÍSICO-FINANCEIRO**

1





P.M.Q.  
Processo 3369/22  
Rubrica Ø Fls 105

República Federativa do Brasil – Estado do Rio de Janeiro  
Prefeitura Municipal de Quissamã  
Rua Conde Araruama, nº 425 – Quissamã - RJ

**ALIMENTADOR ELÉTRICO LAVANDERIA HOSPITAL**

**Cronograma Físico Financeiro**

VALOR TOTAL DO CONTRATO					R\$	34.326,94
Etapa	Mês	Percentual Executado	Valor Etapa	Percentual Acumulado	Valor Acumulado	
1	1	100,00%	R\$ 34.326,94	100,00%	R\$ 34.326,94	



República Federativa do Brasil – Estado do Rio de Janeiro  
**PREFEITURA MUNICIPAL DE QUISSAMÃ**  
Rua Conde de Araruama, 425 – Centro – Quissamã – RJ

P.M.Q.  
Processo nº 3369/22  
Rubrica A Fls. 106

**FUNDO MUNICIPAL DE SAÚDE**  
**EDITAL PREGÃO PRESENCIAL Nº 067/2022**  
**ANEXO IV**  
**DADOS DA LICITANTE**



Estado do Rio de Janeiro  
PREFEITURA MUNICIPAL DE QUISSAMÃ

**ANEXO III – DADOS DA LICITANTE**

Nome Fantasia: \_\_\_\_\_ Razão Social: \_\_\_\_\_  
Endereço: \_\_\_\_\_ Cidade: \_\_\_\_\_ Estado: \_\_\_\_\_ CEP: \_\_\_\_\_  
Responsável: \_\_\_\_\_ Telefones: \_\_\_\_\_ E-mail: \_\_\_\_\_  
CNPJ: \_\_\_\_\_

**Atenção:** Este anexo deverá ser preenchido e apresentado no envelope de credenciamento.

Em, \_\_\_\_ de \_\_\_\_ de \_\_\_\_

\_\_\_\_\_  
Assinatura e carimbo





República Federativa do Brasil – Estado do Rio de Janeiro

**PREFEITURA MUNICIPAL DE QUISSAMÃ**

Rua Conde de Araruama, 425 – Centro – Quissamã – RJ

P.M.Q.

Processo nº 3369/22

Rubrica [assinatura] Fls. 107

**FUNDO MUNICIPAL DE SAÚDE**  
**EDITAL PREGÃO PRESENCIAL Nº 067/2022**  
**ANEXO II**  
**(Descrição dos Serviços)**

1

PREFEITURA MUNICIPAL DE QUISSAMÃ  
Sistema de Controle de Compras  
Emissão de Solicitações

P.M.Q.  
Processo 3369/22  
Rubrica J Fls 108

Página: 0001

**Solicitação: 001211/2022**

Data Cadastro : 14/03/2022                      Solicitação Grupo :                      Comprador : 4775 - ALEXANDRE.PEROBA  
Centro de Custo: EMS - 15.01.00.00 - FUNDO MUNICIPAL DE SAUDE                      Fonte : ROYALTIES ATE 5% - LEI 7990/89  
Prioridade : - NORMAL                      N° Processo:                      Preço Estimado(R\$) : **34.326,94**  
Custeio : 001 - APLICACAO INTERNA                      Modalidade de Compra: Licitação  
Ficha Número : 1351  
Finalidade :1023 - CONSTRUCAO E AMPLIACAO DE IMOVEIS P/ FINS PUBLICOS  
Elemento de Despesa: 4490510000 - Obras e Instalações  
Sub Elemento de Despesa: 4490519200 - Instalações

Item	Produto	U.M.	ComprasNet	Descrição	Qtde. Sol.	Pr. Estimado	Valor Total
0001	050-05-0016-0	UNIDADE	000000	CONTRATAÇÃO DE EMPRESA ESPECIALIZADA EM INSTALACOES ELETRICAS PARA EXECUTAR INSTALACAO DE NOVO ALIMENTADOR PARA ATENDER A LAVANDERIA DO HOSPITAL MUNICIPAL, COM FORNECIMENTO DE MATERIAL E MAO DE OBRA, CONFORME PROJETO BASICO ANEXO.	1,00	34.326,94	34.326,9400

Anexo:

\_\_\_\_\_  
Controle Gerencial - Suprimentos

\_\_\_\_\_  
Elaborado por:

\_\_\_\_\_  
Secretário

\_\_\_\_\_  
Solicitante

\_\_\_\_\_  
4 - Gabinete Prefeito

1





República Federativa do Brasil – Estado do Rio de Janeiro  
**PREFEITURA MUNICIPAL DE QUISSAMÃ**  
Rua Conde de Araruama, 425 – Centro – Quissamã – RJ

P.M.Q.  
Processo nº 3369/22  
Rubrica [assinatura] Fls. 109

**FUNDO MUNICIPAL DE SAÚDE**  
**EDITAL PREGÃO PRESENCIAL Nº 067/2022**  
**ANEXO III**  
**(Modelo de Credenciamento)**  
**LICITAÇÃO NA MODALIDADE DE PREGÃO Nº 067/2022**

(local), \_\_\_\_ de \_\_\_\_ de 2022

À

Prefeitura Municipal de Quissamã

Comissão de Pregão

REF.: Credenciamento Pregão nº 067/2022.

Prezados Senhores

Pela presente, fica credenciado o Sr. \_\_\_\_\_, portador da Cédula de Identidade nº \_\_\_\_\_, expedida em \_\_\_\_/\_\_\_\_/\_\_\_\_ e CPF nº \_\_\_\_\_, para representar a empresa \_\_\_\_\_, inscrita no CNPJ nº \_\_\_\_\_, no Pregão nº 067/2022, a ser realizada em \_\_\_\_/\_\_\_\_/\_\_\_\_, nesse Município, às \_\_\_\_ horas, podendo, para tanto praticar todos os atos necessários, inclusive poderes para formular ofertas e lance de preços, prestar esclarecimentos, receber notificações, interpor recursos e manifestar-se quanto à desistência de interpô-los.

Atenciosamente,

\_\_\_\_\_  
Assinatura do representante legal

**OBSERVAÇÕES:**

1 - A carta de Credenciamento deverá ser confeccionada em papel timbrado da empresa, assinada pelo seu representante legal, com poderes para constituir mandatário e COM FIRMA RECONHECIDA DO REPRESENTANTE LEGAL;

2 - Esta Carta deverá ser apresentada de forma avulsa, fora de qualquer dos envelopes (Proposta e Preços ou de Habilitação)



República Federativa do Brasil – Estado do Rio de Janeiro  
**PREFEITURA MUNICIPAL DE QUISSAMÃ**  
Rua Conde de Araruama, 425 – Centro – Quissamã – RJ

P.M.Q.  
Processo nº 3369/22  
Rubrica J Fls. 110

**FUNDO MUNICIPAL DE SAÚDE**  
**EDITAL PREGÃO PRESENCIAL Nº 067/2022**  
**ANEXO IV**

**(Modelo da Declaração de Atendimento aos Requisitos de habilitação)**

**DECLARAÇÃO DE ATENDIMENTO AOS REQUISITOS DE**  
**HABILITAÇÃO**

Ref.: Licitação na modalidade pregão nº 067/2022

A ..... (empresa licitante), inscrito no CNPJ nº....., por intermédio de seu representante legal o(a) Sr(a)....., portador(a) da Carteira de Identidade nº.....e do CPF nº ....., para fins do disposto no inciso VII do art. 4º da Lei Federal nº 10.520, de 17 de julho de 2002, **DECLARA** que cumpriu plenamente os requisitos de habilitação exigidos para participação da licitação na modalidade pregão referida em epígrafe.

Local, em \_\_\_\_ de \_\_\_\_\_ de \_\_\_\_\_

\_\_\_\_\_  
(representante legal)

**Observações:**

- 1 - Esta Declaração deverá ser confeccionada em papel timbrado da empresa e assinada pelo seu representante legal ou mandatário.
- 2 - Esta Declaração deverá ser apresentada de forma avulsa, fora de qualquer dos envelopes (Proposta de Preços ou de Habilitação).





República Federativa do Brasil – Estado do Rio de Janeiro  
**PREFEITURA MUNICIPAL DE QUISSAMÃ**  
Rua Conde de Araruama, 425 – Centro – Quissamã – RJ

P.M.Q.  
Processo nº 3369/22  
Rubrica [assinatura] Fls. 111

**FUNDO MUNICIPAL DE SAÚDE**  
**EDITAL PREGÃO PRESENCIAL Nº 067/2022**

**ANEXO V**

**(Modelo da Declaração relativa ao trabalho de menores)**

**DECLARAÇÃO**

Ref.: PREGÃO Nº 067/2022

\_\_\_\_\_, inscrito no CNPJ nº \_\_\_\_\_, por intermédio de seu representante legal o(a) Sr(a) \_\_\_\_\_, portador(a) da Carteira de identidade nº \_\_\_\_\_ e do CPF nº \_\_\_\_\_, **DECLARA**, para fins do disposto no inciso V do art. 27 da Lei nº 8.666, de 21 de junho de 1993, acrescido pela Lei nº 9.854, de 27 de outubro de 1999, que não emprega menor de dezoito anos em trabalho noturno, perigoso ou insalubre e não emprega menor de dezesseis anos.

Ressalva: emprega menor, a partir de quatorze anos, na condição de aprendiz ( ).

Local e data

\_\_\_\_\_  
Assinatura e carimbo  
(representante legal)

(Observação esta declaração deverá ser emitida em papel que identifique a licitante; se a licitante possuir maiores de 14 anos aprendizes deverá declarar essa condição).



República Federativa do Brasil – Estado do Rio de Janeiro  
**PREFEITURA MUNICIPAL DE QUISSAMÃ**  
Rua Conde de Araruama, 425 – Centro – Quissamã – RJ

P.M.Q.  
Processo nº 3369/22  
Rubrica A Fls. 112

**FUNDO MUNICIPAL DE SAÚDE**  
**EDITAL PREGÃO PRESENCIAL Nº 067/2022**  
**ANEXO VI**  
**MODELO DE DECLARAÇÃO DE ME, EPP OU MEI**

**Ref.: PREGÃO Nº 067/2022 - PMQ RJ**

\_\_\_\_\_ (razão social da empresa), com sede na \_\_\_\_\_ (endereço), inscrita no CNPJ nº \_\_\_\_\_, vem, por intermédio de seu representante legal o(a) Sr(a) \_\_\_\_\_, portador(a) da Carteira de Identidade nº \_\_\_\_\_ e do CPF nº \_\_\_\_\_, DECLARAR, sob as penas da Lei, que é \_\_\_\_\_ (MICROEMPRESA ou EMPRESA DE PEQUENO PORTE ou MICROEMPREENDEDOR INDIVIDUAL), que cumpre os requisitos legais para efeito de qualificação como ME-EPP-MEI e que não se enquadra em nenhuma das hipóteses elencadas no § 4º do art. 3º da Lei Complementar nº 123, estando apta a usufruir dos direitos de que tratam os artigos 42 a 45 da mencionada Lei, não havendo fato superveniente impeditivo da participação no presente certame.

.....  
(data)

.....  
(representante legal)

1



República Federativa do Brasil – Estado do Rio de Janeiro

**PREFEITURA MUNICIPAL DE QUISSAMÃ**

Rua Conde de Araruama, 425 – Centro – Quissamã – RJ

P.M.Q.

Processo nº 3369/22

Rubrica ♣ Fls. 113

**FUNDO MUNICIPAL DE SAÚDE**  
**EDITAL PREGÃO PRESENCIAL Nº 067/2022**  
**ANEXO VII**  
**(Proposta de Preços)**

1



**PREFEITURA MUNICIPAL DE QUISSAMÃ**

Fornecedor :

Endereço :

PREGÃO/PROCESSO POR LOTE : 0000067/2022

PROCESSO ADMINISTRATIVO :

CNPJ :

Tel. :

DESCRICAÇÃO	PRODUTO	ITEM	QUANTIDADE	UN	VALOR UNITARIO	MARCA	TOTAL	TOTAL POR LOTE
Lote: 1 CONTRATAÇÃO DE EMPRESA ESPECIALIZADA EM INSTALAÇÕES ELÉTRICAS PARA EXECUTAR INSTALAÇÃO DE NOVO ALIMENTADOR PARA ATENDER A LAVANDERIA DO HOSPITAL MUNICIPAL, COM FORNECIMENTO DE MATERIAL E MÃO DE OBRA, CONFORME PROJETO BÁSICO ANEXO.	050.05.0016	1	1,0000	UNIDADE	0,0000		0,0000	0,0000
<b>TOTAL DA PROPOSTA</b>							<b>0,0000</b>	

Processo P.M.Q. 3369/22  
Rubrica Ø Fls 14



República Federativa do Brasil – Estado do Rio de Janeiro

**PREFEITURA MUNICIPAL DE QUISSAMÃ**

Rua Conde de Araruama, 425 – Centro – Quissamã – RJ

P.M.Q.

Processo nº 3369/22

Rubrica [assinatura] Fls. 115

**SECRETARIA MUNICIPAL DE OBRAS, SERVIÇOS PÚBLICOS E URBANISMO**

**EDITAL PREGÃO PRESENCIAL Nº 067/2022**

**ANEXO VIII**

**(Minuta de Contrato)**

|

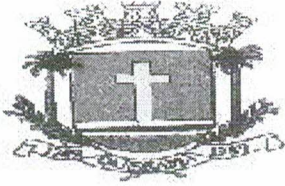

## Prefeitura Municipal de Quissamã

R. Conde de Araruama, 425 – Quissamã- Rio de Janeiro – RJ

P.M.Q.  
Processo 3369/22  
Rubrica 17 Fls 116

### MINUTA DE CONTRATO N° \_\_\_\_\_/2022

**TERMO DE CONTRATO N.º \_\_\_\_\_/2022**, vinculado ao procedimento de Pregão Presencial nº 067/2022, instaurado face a solicitação nº 1211/2022, do Fundo Municipal de Saúde - FMS Processo nº 3369/2022, Nota de Empenho n.º \_\_\_\_\_/2022, Emitida em \_\_\_\_/\_\_\_\_/2022, Tipo de Empenho: Ordinário, que será regida pelas disposições contidas na Lei Federal nº 10.520, de 17 de julho de 2002, subsidiariamente pela Lei Federal nº 8.666/93, de 21 de junho de 1993 e suas alterações, pelo Decreto Municipal nº 2425/2018, de 13 de março de 2018 e pela Lei Complementar nº 123, de 14 de dezembro de 2006, além das demais disposições legais aplicáveis que, conjuntamente com as condições adiante estipuladas, regem o relacionamento obrigacional entre a Administração Municipal e a Licitante Vencedora.

#### **PARTES:**

**MUNICÍPIO DE QUISSAMÃ – Fundo Municipal de Saúde**, pessoa jurídica de direito público, com sede - Prefeitura Municipal de Quissamã, à Rua Conde de Araruama, nº 425, Centro, Quissamã/RJ, inscrito no CNPJ sob o nº 11.892.333/0001-99, representado neste ato pelo Gestor do Fundo Municipal de Saúde, Sr. Nilton Pinto e pelo Chefe de Gabinete da Prefeita, Sr. Luciano de Almeida Lourenço, doravante denominado **CONTRATANTE**;

\_\_\_\_\_, estabelecida à Rua \_\_\_\_\_, CEP: \_\_\_\_\_, inscrita no CNPJ sob nº \_\_\_\_\_, e no CREA com o nº \_\_\_\_\_, representada por \_\_\_\_\_, portador da Carteira de Identidade nº \_\_\_\_\_, e CPF nº \_\_\_\_\_, adjudicatária do objeto do Pregão Presencial nº 067/2022, como **CONTRATADA**.

#### **CLÁUSULA PRIMEIRA (OBJETO)**

Contratação de empresa para realização de serviços de instalação do novo alimentador elétrico, destinado a atender a lavanderia do Hospital Municipal Mariana Maria de Jesus, com o fornecimento de material e mão-de-obra, conforme projeto básico que integra este contrato.

**Parágrafo Primeiro** - Os serviços serão executados obedecendo a rigorosa, fiel e integralmente todas as exigências, normas, itens, elementos, especificações e condições contidas no Pregão Presencial nº 067/2022, bem como cronogramas, detalhes e instruções fornecidas pela Contratante e, ainda as Normas Técnicas para a execução dos serviços.



**Parágrafo Segundo** - Os documentos referidos no parágrafo antecedente, aceitos e conferidos pela Contratada passam, juntamente à sua Proposta, a fazer parte integrante deste CONTRATO, para todos os fins e efeitos de direitos.

P.M.Q.  
Processo 3369/22  
Rubrica J Fls 117

## **CLÁUSULA SEGUNDA (PRAZO)**

**2.1.** O prazo para a execução dos serviços é de 01 (um) mês. Na contagem dos prazos será excluído o dia do início e incluído o do vencimento. Os prazos somente se iniciarão em dias de expediente da PMQ. O início dos serviços dar-se-á no 3º dia útil contado do recebimento da autorização de início de serviços.

**Parágrafo Primeiro** - Executado o Contrato a Fiscalização receberá provisoriamente o seu objeto, mediante termo circunstanciado, assinado pelas partes em até 15 (quinze) dias da comunicação escrita do CONTRATADO, onde constará o prazo de observação, que não poderá ser superior a 90 (noventa) dias, ou vistoria que comprove a adequação do objeto aos termos contratuais, observado o disposto no Art. 69 da Lei Federal nº 8.666/93. O recebimento definitivo do objeto do Contrato dar-se-á por Comissão constituída por 03 (três) membros designados pela **SEMOB/FMS**. Tanto o fiscal da execução do Contrato, quanto os membros da Comissão deverão ter habilitação profissional compatível com as funções que exercerão.

**Parágrafo Segundo** - O recebimento provisório ou definitivo não exclui a responsabilidade civil pela solidez e a segurança da obra ou do serviço, nem ético-profissional pela perfeita execução do Contrato, dentro dos limites estabelecidos pela lei ou pelo Contrato.

## **CLÁUSULA TERCEIRA - (PREÇO)**

**3.1.** O valor total do presente Contrato é de R\$ \_\_\_\_\_ (\_\_\_\_\_).

**Parágrafo Único** - A CONTRATADA fica obrigada a aceitar, nas mesmas condições contratuais, acréscimos ou supressões, conforme o disposto no § 1º do Art. 65 da Lei Federal 8.666/93.

## **CLÁUSULA QUARTA - (PAGAMENTO)**

**4.1.** O pagamento dar-se-á em parcela única, conforme cronograma de desembolso compatibilizado com o cronograma de execução e os serviços efetivamente executados e aceitos, no período abrangido pelo Boletim de Medição e Relatório de Acompanhamento e Fiscalização elaborados pelo representante designado na Cláusula sétima, na presença do preposto do Contrato, documentos (2ª vias) que deverão ser anexados ao título de cobrança dos serviços

emitidos pela Contratada. O recebimento da parcela do pagamento condiciona-se à **aceitação definitiva dos serviços executados**, pelo servidor responsável e ou comissão designada pela autoridade competente, conforme o caso, mediante termo circunstanciado assinado pelas partes, após decurso o prazo de observação e ou vistoria, conforme fixado no termo provisório (Art. 73, "a", LF 8.666/93), devidamente comprovada a adequação do objeto aos termos contratuais, observado o disposto no Art. 69 da mesma lei. Os pagamentos serão efetuados depois de certificado o cumprimento das disposições desta cláusula, da Lei 8.666/93 (Art. 71), da Lei 4.320/64 e demais disposições aplicáveis.

**Parágrafo Primeiro** - O atraso no pagamento implicará na incidência de juros de 1 % (hum por cento) ao mês, mais TR como compensação financeira, calculado *pro rata die* entre o 31º (trigésimo primeiro) dia da data da entrega aposta pelo protocolo do **FMS** no título da cobrança e a data do efetivo pagamento.

**Parágrafo Segundo** - Nos termos do inciso VI, do artigo 30, da Lei 8.212/91 e do inciso III, do § 3º do artigo 220 do Decreto n.º 3048/99, haverá retenção de 11% sobre o valor bruto da Nota Fiscal ou fatura. O valor retido deverá ser destacado na Nota Fiscal ou fatura da prestação de serviço, para fins de recolhimento à Previdência Social em nome da contratada, até o dia 02 (dois) do mês subsequente ao da emissão da nota fiscal ou fatura.

**Parágrafo Terceiro** - Cabe à CONTRATADA a comprovação da não incidência e/ou da dispensa da retenção estabelecida no parágrafo terceiro, conforme previstas na legislação previdenciária (LF 8.212/91 e Regulamento autorizado pelo decreto 3048/99).

**Parágrafo Quarto** - Na prestação de serviços de obras e serviços a CONTRATADA apresentará **separadamente** a Nota Fiscal relativa à mão de obra empregada, em conformidade com a legislação previdenciária (LF 8.212/91 e Regulamento autorizado pelo decreto 3048/99).

**Parágrafo Quinto** - O pagamento da parcela condiciona-se à comprovação da inscrição da obra no Cadastro Nacional de Obras – CNO, no prazo máximo de 30 (trinta) dias corridos, contados do início da realização dos serviços, sob pena de multa pela não observância do prazo.

#### **CLÁUSULA QUINTA - (EMPENHO DAS DESPESAS)**

**5.1.** O crédito pelo qual correrão as despesas é da Despesa Econômica: 4490.51, funcional programática: 36.001.001.10.302.0120.1023, Ficha: 1351 e Fonte: 170401.

1



## CLÁUSULA SEXTA - (DAS RESPONSABILIDADES DA CONTRATADA)

### 6.1. Constituem obrigações da Contratada:

- I - Cumprir fielmente as determinações constantes do Pregão Presencial nº 067/2022 e seus anexos, de sua Proposta, bem como a legislação a que se subordina o presente ajuste, conforme previsto no Preâmbulo.
- II - Responder por todos os ônus, encargos e obrigações, comerciais, fiscais, tributárias e trabalhistas, por todas as despesas decorrentes de eventuais trabalhos noturnos e por todos os danos e prejuízos que, a qualquer título, venha a causar a terceiros, em especial as concessionárias de serviços públicos, em virtude da execução dos serviços a seu cargo, respondendo por si e por seus sucessores.
- III - Comunicar os motivos de força maior que possam justificar a suspensão da contagem de prazo, com a prorrogação do Contrato. Somente serão considerados os motivos quando apresentados na ocasião das respectivas ocorrências. Não serão considerados quaisquer pedidos de suspensão da contagem de prazo baseado em ocorrências não aceitas pela Fiscalização da Contratante.
- IV - Submeter a Contratante proposta de alteração de Equipe Técnica. Não será admitida qualquer alteração sem a prévia concordância da Contratante.
- V - Reparar, corrigir, remover, reconstituir, às suas expensas, no total ou em parte, bens ou serviços objeto do Contrato, em que se verifiquem vícios, defeitos ou incorreções resultantes da sua execução, ou da má qualidade dos materiais empregados.
- VI – Apresentar a ART, devidamente registrada e paga junto CREA, do responsável técnico pelo serviço, observando ao item 11.6.4, alínea “a” do edital que integra este contrato, ande especifica se a licitante for de outro estado da federação, será necessário o visto do CREA/RJ ou do CAU/RJ, quando da assinatura do contrato.**
- VII – Manter durante toda a execução do contrato, em compatibilidade com as obrigações assumidas, todas as condições de habilitação e qualificação exigidas na licitação.
- VIII - Manter preposto, aceito pela Administração, no local da obra ou serviço para representá-lo na execução do contrato.
- IX – Os ensaios, testes e demais provas exigidas por normas técnicas oficiais para a boa execução do objeto do contrato correrão por conta do contratado.



**X** – Assinar por seu preposto as ocorrências lavradas no Diário de Obra, assim como proceder às medições conjuntamente com o representante do Contratante, assinando os respectivos boletins.

**XI** – Emitir Nota Fiscal/Fatura discriminando os serviços executados, em acordo com o Boletim de Medição e discriminando também os percentuais relativos à mão de obra empregada e ao material em correspondência com os serviços cobrados.

**XII** – Observar as Normas Regulamentadoras do Ministério do Trabalho (NR's), no tocante à saúde e segurança dos trabalhadores, fornecendo e exigindo de seus empregados o uso dos equipamentos de proteção individual apropriados.

**XIII** – Fornecer até o dia da assinatura do contrato, o Cronograma Físico-Financeiro detalhado, com os prazos de cada etapa da obra e dos serviços a serem executados.

**XIV** - Permitir o livre acesso dos servidores dos órgãos ou entidades públicas concedentes ou CONTRATANTE, bem como dos órgãos de controle interno e externo, a seus documentos e registros contábeis.

**XV** - A CONTRATADA deverá assegurar ao CONTRATANTE o direito de fiscalizar, sustar, recusar, mandar desfazer ou refazer qualquer serviço que não esteja de acordo com a técnica atual, normas ou especificações e que atentem contra sua segurança ou a de terceiros, ressaltando que, em nenhuma hipótese, a falta de fiscalização da CONTRATANTE eximirá a CONTRATADA de suas responsabilidades provenientes do contrato.

**XVI** – A CONTRATADA deverá disponibilizar todo ferramental necessário à realização dos serviços, bem como todos os equipamentos de proteção individual e sinalização, durante toda execução dos serviços.

**Parágrafo Primeiro** - Os danos e prejuízos serão ressarcidos ao Município de Quissamã no prazo estabelecido na notificação ao CONTRATADO do ato administrativo que lhe fixou o valor, sob pena de multa de 10% (dez por cento) sobre o valor fixado, a título de cláusula penal.

**Parágrafo Segundo** - O Município de Quissamã, não é responsável por qualquer ônus, direitos e obrigações vinculadas a legislação tributária, trabalhista, previdenciária ou securitária, decorrentes da execução do presente Contrato, cujo cumprimento e responsabilidade caberão exclusivamente à Contratada.

**Parágrafo Terceiro** - O recebimento do objeto do presente Contrato não exclui a responsabilidade civil pela correção dos serviços, nem a ético-profissional, pela perfeita execução do Contrato.

## CLÁUSULA SÉTIMA (DAS RESPONSABILIDADES DO CONTRATANTE)

7.1. Designar como Gestor do presente contrato o (a) Sr. (a) \_\_\_\_\_, e como Fiscais o (a) Sr.(a) \_\_\_\_\_, e o (a) Sr. (a) \_\_\_\_\_, os quais deverão exercer ampla, irrestrita e permanente fiscalização da execução dos serviços contratados, nos termos e atribuições do Decreto Municipal n.º 2729/2019 e do Art. 67, parágrafos 1º e 2º da Lei Federal nº 8.666/93 e as deste CONTRATO, sem prejuízo da CONTRATADA fiscalizar seus empregados, prepostos ou subordinados.

7.2. Disponibilizar acesso a subestação do Hospital, e será responsável pela programação do local para que possa ser executado os serviços, além de exercer ampla fiscalização dos mesmos.

## CLÁUSULA OITAVA (DAS PENALIDADES E DA RESCISÃO)

8.1. Pela inexecução total ou parcial do CONTRATO, erro de execução, demora na execução ou qualquer inadimplemento ou infração contratual, o CONTRATANTE poderá aplicar as seguintes sanções:

- a - advertência;
- b - multa de mora de até 0,1 (um décimo por cento), por dia útil, sobre o valor do CONTRATO, até o período máximo de 30 (trinta) dias úteis;
- c - multa de até 20% (vinte por cento) sobre o valor do CONTRATO, após esgotado o prazo fixado no subitem anterior;
- d - não será admitida a participação de licitantes suspensos temporariamente pela Administração Municipal, Direta e Indireta, nos termos do inciso III do art. 87 da Lei Federal nº 8.666/93;
- e - não será admitida a participação de licitante já incursos na pena do inciso IV do art. 87 da Lei Federal nº 8.666/93, seja qual for o órgão ou entidade que tenha aplicado a reprimenda, em qualquer esfera da Administração Pública;
- f - declaração de inidoneidade para licitar ou contratar com a Administração Pública.

**Parágrafo Primeiro** - As sanções previstas nas alíneas "a", "b", "c", "d", poderão ser cumuladas e não excluem a possibilidade de rescisão administrativa do CONTRATO (Art. 78 e seus incisos c/c Art. 79, I, da Lei Federal nº 8.666/93) por decisão fundamentada, assegurado o contraditório e a ampla defesa.

## CLÁUSULA NONA (DO RECEBIMENTO)

9.1. A execução dos serviços relativos à etapa seguinte condiciona-se à aprovação pelo gestor dos trabalhos correspondentes à etapa anterior devidamente concluídas. O recebimento

provisório do objeto do contrato dar-se-á mediante termo de recebimento provisório devidamente assinado pelo fiscal e o preposto do contratado. No termo de recebimento provisório constará o prazo para recebimento definitivo. O termo de recebimento definitivo das obras e serviços será assinado pela Comissão designada pela **SEMOB/FMS** e o representante legal do contratado.

### CLÁUSULA DÉCIMA (DA RESCISÃO AMIGÁVEL)

P.M.Q.  
Processo 3369/22  
Rubrica AD Fls 122

**10.1.** A rescisão amigável obedecerá às disposições do Art. 79, II, Parágrafo 1º da Lei Federal nº 8.666/93.

### CLÁUSULA DÉCIMA - PRIMEIRA (FORO)

**11.1.** Fica eleito o Foro da Comarca de Carapebus/Quissamã, com a exclusão de qualquer outro, por mais privilegiado que seja, para dirimir dúvidas e litígios decorrentes deste instrumento.

E por estarem justas e contratadas, AS PARTES assinam o presente Contrato em 04 (quatro) vias de igual teor e efeito, perante as testemunhas abaixo assinadas.

Quissamã (RJ) \_\_\_\_\_ de \_\_\_\_\_ de 2022.

#### CONTRATANTE:

MUNICÍPIO DE QUISSAMÃ  
**Nilton Pinto**  
Gestor do Fundo Municipal de Saúde

MUNICÍPIO DE QUISSAMÃ  
**Luciano de Almeida Lourenço**  
Chefe de Gabinete da Prefeita

#### CONTRATADA:

\_\_\_\_\_  
CNPJ: \_\_\_\_\_  
Nome do representante: \_\_\_\_\_  
CPF do representante: \_\_\_\_\_

#### TESTEMUNHAS:

1) NOME: \_\_\_\_\_ CPF: \_\_\_\_\_

CIENTE: \_\_\_\_\_

2) NOME: \_\_\_\_\_ CPF: \_\_\_\_\_

CIENTE: \_\_\_\_\_



**CIENTES:**

FISCAL 1: \_\_\_\_\_

CREA nº: \_\_\_\_\_

CPF nº: \_\_\_\_\_

FISCAL 2: \_\_\_\_\_

CPF nº: \_\_\_\_\_

GESTOR: \_\_\_\_\_

**Minuta do Contrato nº \_\_\_\_\_/2022.**

1