



República Federativa do Brasil – Estado do Rio de Janeiro
PREFEITURA MUNICIPAL DE QUISSAMÃ
Rua Conde de Araruama, 425 – Centro – Quissamã – RJ

P.M.Q.
Processo nº 9398/20
Rubrica RF Fls 206

COORDENADORIA ESPECIAL DE CULTURA E LAZER

EDITAL DE PREGÃO PRESENCIAL Nº 147/2020

1 - PREÂMBULO

1.1 - A PREFEITURA MUNICIPAL DE QUISSAMÃ, através da **Coordenadoria Especial de Cultura e Lazer**, com sede na Rua Conde de Araruama, 425 – Centro- Quissamã – RJ, torna público, para o conhecimento dos interessados que o (a) Pregoeiro (a) e a respectiva Equipe de Apoio, realizará licitação na modalidade de **Pregão Presencial**, do tipo **Menor Preço Global**, devidamente autorizada pela Coordenadora Especial de Cultura e Lazer, na forma do disposto no processo administrativo nº 9398/2020, que será regida pelas disposições contidas na Lei Federal nº 10.520, de 17 de julho de 2002, subsidiariamente pela Lei Federal nº 8.666, de 21 de Junho de 1993 e suas alterações, pelo Decreto Municipal nº 2425, de 13 de março de 2018, pela Lei Complementar nº 123, de 14 de dezembro de 2006, e suas alterações, além das demais disposições legais aplicáveis e do disposto no presente edital.

1.2 - A sessão pública para o credenciamento dos representantes das empresas e abertura dos envelopes contendo a Proposta de Preços e os Documentos de Habilitação definidos neste edital, serão efetuados no local, data e horário seguintes:

Local: Sala de Reuniões da Comissão de Licitação, situada na Rua Conde de Araruama, 425 – Centro – Quissamã – RJ.

Data: 11 de Dezembro de 2020.

Horário: 10:00h.

2 - DO OBJETO

2.1 - A presente Licitação na modalidade Pregão Presencial nº 147/2020 foi autorizada no processo nº 9398/2020, pela Coordenadoria Especial de Cultura e Lazer, tendo como objeto a Contratação de empresa para prestação dos serviços de decoração natalina, com fornecimento de materiais para decoração de diversos espaços no Município de Quissamã, conforme especificações e quantidades relacionadas no Anexo II (Descrição de Compra).



3 - DOS RECURSOS ORÇAMENTÁRIOS

3.1 - A despesa com o objeto desta licitação é estimada no valor máximo de R\$ 272.928,86 (Duzentos e setenta e dois mil novecentos e vinte e oito reais e oitenta e seis centavos) e será atendida pela:

Funcional Programática **27.813.0003.2160** Despesa Econômica 3390.39 NR 160.

3.2 - O valor máximo estimado dos produtos, objeto desta licitação, foram orçados de acordo com pesquisa de mercado realizada pela **Coordenadoria Especial de Cultura e Lazer**, no mês de Novembro/2020 e Tabela EMOP no mês de Setembro/2019.

4 - DOS ANEXOS

4.1 - São partes integrantes deste Edital:

ANEXO I - Termo de Referência;

ANEXO I/I – Planilha de custos;

ANEXO I/II – Artes;

ANEXO I/III – Dados da Licitante;

ANEXO II - Descrição de Compra;

ANEXO III - Modelo de Credenciamento;

ANEXO IV - Declaração de cumprimento das exigências para habilitação, nos termos do art 4º, inciso VII, da Lei nº 10.520, de 17/07/2002 (modelo);

ANEXO V - Declaração relativa ao trabalho de menores, nos termos do inciso XXXIII do art. 7º da Constituição Federal de 1988 (Lei nº 9.854/99) (modelo);

ANEXO VI - Modelo de Declaração de ME, EPP ou MEI;

ANEXO VII - Proposta de Preços. (download no site <https://www.quissama.rj.gov.br>);

ANEXO VIII – Minuta de Contrato/Ordem de serviço

5 - DO FORNECIMENTO DE INFORMAÇÕES

5.1 - As informações relativas a este Edital poderão ser esclarecidas junto a **Coordenadoria Especial de Cultura e Lazer**, na Rua Conde de Araruama, 425 - Centro - Quissamã – RJ, de segunda a quinta-feira no horário de 8h30 às 11h30 e 13h30 às 17h, e sexta-feira de 8h30 às 12h, ou pelo telefone (22) 2768-9300 ramal 9302, com a Srª. Silvia ou com o Departamento



de Licitação pelo telefone (22) 2768-9300, ramal 9323, exceto feriados. As dúvidas a serem esclarecidas por telefone serão aquelas de caráter estritamente informal.

5.2 - O edital poderá ser consultado por qualquer interessado na Sala da Comissão Permanente de Licitação, situada na Rua Conde de Araruama, 425 – Centro – Quissamã – RJ, durante o expediente normal do órgão licitante e no site www.quissama.rj.gov.br.

6 - CONDIÇÕES DE PARTICIPAÇÃO

6.1 - Poderão participar deste Pregão às empresas interessadas cujo ramo de atividade seja compatível com o objeto licitado, inscritas ou não no Cadastro Geral de Fornecedores da Prefeitura Municipal de Quissamã, e que atenderem todas as exigências constantes neste edital e seus anexos, inclusive quanto à documentação.

6.2 - Não poderão participar deste PREGÃO empresas que:

a) Tenham sido suspensas temporariamente de participar de licitações e impedidas de contratar com a Administração Municipal Direta e Indireta, nos termos do inciso III, do artigo 87, da Lei Federal 8.666/93;

b) Já incurso na pena do inciso IV, do art.87 da Lei nº 8.666/93, seja qual for o órgão ou entidade que tenha aplicado a reprimenda, em qualquer esfera da Administração Pública;

c) Sejam coligadas, controladoras e controladas pertencentes ao mesmo grupo de acionistas ou cotistas, sejam pessoas físicas ou jurídicas;

d) Em consórcio ou grupo de empresa;

e) Que incorrerem em quaisquer das situações previstas nos incisos I, II e III do art.9º da lei Federal nº 8.666/93.

6.2.1 - A ausência de consórcio não trará prejuízos à competitividade do certame, visto que, em regra, a formação de consórcios é admitida quando o objeto a ser licitado envolve questões de alta complexidade ou de relevante vulto, em que empresas, isoladamente, não teriam condições de suprir os requisitos de habilitação do edital. Nestes casos, a Administração, com vistas a aumentar o número de participantes, admite a formação de consórcio.

7 - DOS ESCLARECIMENTOS, PROVIDÊNCIAS E IMPUGNAÇÃO DO EDITAL



República Federativa do Brasil – Estado do Rio de Janeiro
PREFEITURA MUNICIPAL DE QUISSAMÃ
Rua Conde de Araruama, 425 – Centro – Quissamã – RJ

P.M.Q.
Processo nº 9.398/20
Rubrica [assinatura] Fls 209

7.1 - Qualquer pessoa, física ou jurídica, é parte legítima para solicitar esclarecimentos providências ou impugnar este edital, desde que encaminhada com antecedência de até 02 (dois) dias úteis da data fixada para o recebimento das propostas, devendo protocolar a petição no Protocolo Geral da Prefeitura Municipal de Quissamã, localizado na Rua Conde de Araruama, 425 – Centro – Quissamã - RJ, de segunda à quinta-feira, no horário das 8h às 11h30 e de 13h30 às 17h, e na sexta-feira, no horário de 8h às 12h, exceto feriados.

7.2 - Caberá ao (a) Pregoeiro (a) decidir sobre o acolhimento ou não da petição interposta no prazo de até 24 (vinte e quatro) horas, contadas do recebimento da petição.

7.3 - Acolhida à petição contra o ato convocatório, será designada nova data para a realização do certame.

7.4 - Decairá do direito de impugnar os termos deste Edital perante a Prefeitura Municipal de Quissamã o proponente que não o fizer até o segundo dia útil que anteceder à data prevista para a abertura dos envelopes de propostas de preços.

7.5 - O Pregoeiro desconsiderará qualquer impugnação que não esteja no original, ainda que devidamente protocolizado.

8 - DO CREDENCIAMENTO

8.1 - Na data, horário e local indicados neste edital, as empresas interessadas, deverão se credenciar junto ao (a) Pregoeiro (a).

8.2 - Os documentos relativos ao Credenciamento deverão ser apresentados ao (a) Pregoeiro (a), no momento da licitação, em separado dos envelopes de documentação e proposta.

8.3 - Os documentos referidos nas alíneas “a” e “b” do subitem 8.4 poderão ser apresentados em original, por qualquer processo de cópia autenticada por cartório competente ou cópia acompanhada do original para autenticação por servidor, lotado no Departamento de Licitações, ou publicação em órgão da imprensa oficial e não serão devolvidos aos licitantes, pois integrarão o processo licitatório. Em caso de autenticação por servidor, lotado no Departamento de Licitações, sugerimos que a documentação seja encaminhada em até 02

1



República Federativa do Brasil – Estado do Rio de Janeiro
PREFEITURA MUNICIPAL DE QUISSAMÃ
Rua Conde de Araruama, 425 – Centro – Quissamã – RJ

P.M.Q.
Processo nº 9398/20
Rubrica CRF Fls 210

(dois) dias úteis antes da data de abertura, para não ocorrer atraso na hora da abertura do certame.

8.4 - Para o Credenciamento deverão ser apresentados os seguintes documentos:

a) Tratando-se de representante legal (sócio, proprietário, dirigente ou assemelhado): cópia do ato constitutivo, estatuto, contrato social ou documento equivalente em vigor, devidamente registrado na junta comercial, no qual estejam expressos seus poderes para exercer direitos e assumir obrigações em decorrência de tal investidura.

b) Tratando-se de procurador: a procuração por instrumento público ou instrumento particular com firma reconhecida, conforme Termo de Credenciamento (Anexo III), da qual constem dentre outros poderes específicos para formular lances, negociar preço, interpor recursos ou desistir de sua interposição e praticar todos os demais atos pertinentes ao certame, acompanhados do correspondente documento, dentre os indicados na alínea “a”, que comprove os poderes do mandante para a outorga.

8.5 - O representante (legal ou procurador) deverão identificar-se exibindo documento oficial de identificação que contenha foto.

8.6 - Será admitido apenas 01 (um) representante para cada licitante credenciada, sendo que cada um deles poderá representar apenas uma credenciada.

8.7 - A ausência do credenciamento não constituirá motivo para inabilitação ou desclassificação de proposta do concorrente.

8.8 - O licitante que não contar com representante presente na sessão ou, ainda que presente, não puder praticar atos em seu nome por conta da apresentação de documentação defeituosa, ficará impedido de participar da fase de lances verbais, de negociar preços, de declarar a intenção de interpor ou de renunciar ao direito de interpor recurso, ficando mantido, portanto, o preço apresentado na proposta escrita, que há de ser considerada para efeito de ordenação das propostas e apuração do menor preço.

8.9 - Encerrada a fase de credenciamento pelo Pregoeiro, não serão admitidos credenciamentos de eventuais licitantes retardatários.

9



9 - DA FORMA DE APRESENTAÇÃO DA DECLARAÇÃO DE PLENO ATENDIMENTO AOS REQUISITOS DE HABILITAÇÃO, DA DECLARAÇÃO DE MICROEMPRESA (ME) OU EMPRESA DE PEQUENO PORTE (EPP), DA PROPOSTA DE PREÇOS E DOS DOCUMENTOS DE HABILITAÇÃO.

9.1 - A declaração de pleno atendimento aos requisitos de habilitação deverá ser feita de acordo com o modelo estabelecido no Anexo IV deste edital, nos termos do art. 4º, VII, da Lei nº 10.520, de 17.07.2002.

9.2 - As microempresas e empresas de pequeno porte que desejarem usufruir do tratamento diferenciado previsto na Lei Complementar nº 123 de 14 de dezembro de 2006 deverão apresentar, obrigatoriamente, Declaração de acordo com o modelo estabelecido no Anexo VI, assinada por representante legal, manifestando essa condição.

9.3 - A referida declaração deverá ser apresentada **FORA** dos Envelopes nº 1 e 2.

9.4 - A não apresentação de declaração prevista no subitem 9.1 implica na desclassificação imediata do licitante.

9.5 - A não apresentação de declaração prevista no subitem 9.2 implicará o decaimento do direito de reclamar, posteriormente, esse tratamento diferenciado e favorecido neste certame.

9.6 - No dia, hora e local indicados neste edital, cada licitante deverá apresentar ao (a) Pregoeiro (a) os envelopes contendo a proposta de preços e os documentos de habilitação, conforme item DA HABILITAÇÃO (item 11.6), que deverão ser entregues em envelopes distintos devidamente fechados e rubricados no fecho. As partes externas desses envelopes deverão estar identificadas conforme abaixo:

À
PREFEITURA MUNICIPAL DE QUISSAMÃ
PREGÃO Nº 147/2020 - Processo nº 9398/2020
ENVELOPE N. 1 - PROPOSTA DE PREÇOS
NOME DA EMPRESA:
ENDEREÇO:
CNPJ:

À
PREFEITURA MUNICIPAL DE QUISSAMÃ
PREGÃO Nº 147/2020 - Processo nº 9398/2020
ENVELOPE N. 2 HABILITAÇÃO
NOME DA EMPRESA:
ENDEREÇO:
CNPJ:

9



República Federativa do Brasil – Estado do Rio de Janeiro
PREFEITURA MUNICIPAL DE QUISSAMÃ
Rua Conde de Araruama, 425 – Centro – Quissamã – RJ

P.M.Q.
Processo nº 9398/20
Rubrica [assinatura] Fls 212

10 - DA PROPOSTA DE PREÇOS

10.1 - O modelo da Proposta de Preço gerado pelo sistema Supernova está disponível para download no site da PMQ, <https://www.quissama.rj.gov.br>, e deverá ser elaborada pelo licitante e salva em mídia de armazenamento (pen drive) no formato Excel. A mesma deverá ser preenchida e entregue no dia da abertura do certame junto com uma via impressa da proposta gerada, devendo ser datada e assinada. Constar em anexo a planilha indicativa de valores unitários e global para prestação dos serviços, conforme descrição e quantidade constantes na PLANILHA DE PREÇOS E SERVIÇOS Anexo I/I.

10.2 - A Proposta de Preços deverá indicar o número do processo e do pregão, razão social da proponente, CNPJ, endereço completo, os números de telefone para contato e marca dos produtos ofertados.

10.3 - Conter preços unitário e total em algarismos e preço total por extenso, expressos em moeda corrente nacional, apurados à data de sua apresentação e devendo ser computadas todas as despesas relativas ao objeto do contrato, bem como os respectivos custos diretos e indiretos, tributos, remunerações, despesas fiscais e financeiras e quaisquer outras necessárias ao cumprimento do objeto desta licitação. Nenhuma reivindicação adicional de pagamento ou reajustamento de preços será considerada, ressalvada a possibilidade de ser mantido o reequilíbrio econômico-financeiro.

10.4 - Conter oferta firme e precisa, sem alternativa de preço ou qualquer outra condição que induza o julgamento a ter mais de um resultado.

10.5 - Prazo de validade da proposta de, no mínimo, 60 (sessenta) dias corridos, contados a partir da data para abertura dos envelopes, podendo ser prorrogado por acordo das partes.

10.6 - Os preços deverão ser apresentados com precisão de duas casas decimais.

10.7 - Todos os elementos e informações necessários à elaboração da proposta de preços estão sendo fornecidas pela administração, de forma que as empresas interessadas tenham completo conhecimento do objeto da licitação.

4



10.8 - Não serão consideradas propostas que deixarem de atender, no todo ou em parte, qualquer das disposições deste Edital, bem como aquelas manifestamente inexequíveis, além das que contiverem preços vis ou excessivos face aos preços correntes no mercado; igualmente as elaboradas em desacordo com a legislação aplicável.

10.9 - Não serão admitidas, posteriormente, alegações de enganos, erros ou distrações na apresentação das propostas comerciais, como justificativas de quaisquer acréscimos ou solicitações de reembolsos e indenizações de qualquer natureza.

10.10 - As licitantes arcarão com todos os custos relativos à apresentação das suas propostas. O Município, em hipótese alguma será responsável por tais custos, quaisquer que sejam os procedimentos na licitação ou os seus resultados.

10.11 - Para os licitantes que fizerem lances será considerado o último valor ofertado e a redução alcança todos os valores apresentados na proposta.

10.12 - Caso os prazos que tratam este item não estejam expressamente indicados na proposta, os mesmos serão considerados como aceitos.

10.13 - Não serão levadas em consideração quaisquer ofertas que não se enquadrem nas especificações exigidas neste edital.

10.14 - Para a verificação de erro de cálculo entre o preço unitário e o total, prevalecerá sempre o primeiro, para efeito de saneamento.

10.15 - A apresentação da Proposta de Preço implicará aceitação, por parte do proponente, das condições estabelecidas neste Edital e seus anexos.

11 - DA HABILITAÇÃO

11.1 - O proponente deverá apresentar dentro do envelope nº 02 todos os documentos exigidos no subitem 11.6 como condição para participar do certame cujo descumprimento resulta automática inabilitação.



11.2 - Os documentos necessários à habilitação poderão ser apresentados em original, por qualquer processo de cópia autenticada por cartório competente ou cópia acompanhada do original para autenticação por servidor, lotado do Departamento de Licitações, ou publicação em órgão da imprensa oficial. Em caso de autenticação por servidor, lotado no Departamento de Licitações, sugerimos que a documentação seja encaminhada em até 02 (dois) dias úteis antes da data de abertura, para não ocorrer atraso na hora da abertura do certame.

11.3 - Os documentos expedidos via internet e, inclusive, aqueles outros apresentados terão sempre que necessário, suas autenticidades/validades comprovadas por parte do (a) Pregoeiro (a).

11.4 - Não serão aceitos protocolos de entrega ou de solicitação de documento em substituição aos documentos requeridos no presente Edital e seus anexos.

11.5 - As folhas da documentação deverão estar numeradas em ordem crescente, e não poderão conter rasuras ou entrelinhas e serão rubricadas pelo representante da licitante.

11.6 - A DOCUMENTAÇÃO DEVERÁ CONTER:

11.6.1 - HABILITAÇÃO JURÍDICA

- a) Registro comercial, no caso de empresa individual;
- b) Ato constitutivo, estatuto ou contrato social em vigor, devidamente registrado, em se tratando de sociedades comerciais, e, no caso de sociedades por ações, acompanhados de documentação de eleição de seus administradores;
- c) Inscrição do ato constitutivo, no caso de sociedades civis, acompanhada de prova de diretoria em exercício;
- d) Decreto de autorização, em se tratando de empresa ou sociedade estrangeira em funcionamento no País, e ato de registro ou autorização para funcionamento expedido pelo órgão competente, quando a atividade assim o exigir.

Obs.: Os documentos relacionados no subitem “13.6.1” não precisarão constar no Envelope nº 2 - Habilitação se tiverem sido apresentados para o credenciamento deste Pregão.

1



11.6.2 - REGULARIDADE FISCAL E TRABALHISTA

- a) Prova de inscrição no Cadastro Nacional de Pessoas Jurídicas (C.N.P.J.), mediante apresentação da consulta ao site <http://www.receita.fazenda.gov.br>;
- b) Prova de inscrição no cadastro de contribuintes estadual ou municipal relativo ao domicílio ou sede do licitante, pertinente ao seu ramo de atividade e compatível com o objeto contratual;
- c) Prova de regularidade para com a Fazenda Federal, extensiva às contribuições sociais administradas pela Secretaria da Receita Federal – Certidão Conjunta Negativa de Débitos Relativos a Tributos Federais e à Dívida Ativa da União, podendo ser demonstrada por meio de Certidão Positiva com efeitos de negativa;
- d) Certidão Negativa de Débitos – CND ou Certidão Positiva com efeito de Negativa relativa ao Fundo de Garantia por Tempo de Serviço (FGTS) dentro da validade na data da licitação;
- e) Certidão Negativa de Débitos Trabalhistas (CNDT) ou Certidão Positiva de Débitos Trabalhistas em nome do interessado, com os mesmos efeitos da CNDT, segundo o disposto no art. 642-A, § 2º da CLT; mediante apresentação da consulta ao site <http://www.tst.gov.br/certidao>;
- f) Prova de regularidade de recolhimento do Imposto sobre Circulação de Mercadorias e Serviços (ICMS). As empresas com sede no Estado do Rio de Janeiro deverão apresentar a Certidão Negativa de ICMS acompanhadas da Certidão da Procuradoria Geral do Estado.
- g) Fazenda Municipal: apresentação da certidão Negativa de Débitos, ou Certidão Positiva com efeito de Negativa, de todos os Tributos.

11.6.2.1 - Microempresas e empresas de pequeno porte:

11.6.2.1.1 - a comprovação de regularidade fiscal das microempresas e empresas de pequeno porte somente será exigida para efeito de assinatura do contrato, no entanto, por ocasião da participação neste certame licitatório, deverão apresentar toda a documentação exigida para tanto, mesmo que esta apresente alguma restrição;

1



11.6.2.1.2 - havendo alguma restrição na comprovação da regularidade fiscal exigida neste edital, será assegurado à microempresa ou empresa de pequeno porte adjudicatária deste certame o prazo de 5 (cinco) dias úteis, contados do momento em que for declarada a vencedora, prorrogáveis por igual período, a critério da Administração da Prefeitura Municipal de Quissamã, para a regularização da documentação, pagamento ou parcelamento do débito, e emissão de eventuais certidões negativas ou positivas com efeito de certidão negativa;

11.6.2.1.3 - a falta de regularização da documentação no prazo previsto neste edital implicará a decadência do direito à contratação, sem prejuízo das sanções previstas no art. 81 da Lei nº 8.666, de 21 de junho de 1993, sendo facultado à Administração convocar as licitantes remanescentes, na ordem de classificação, ou revogar a licitação.

11.6.3 - QUALIFICAÇÃO ECONÔMICO-FINANCEIRA

a) Certidões negativas de falência, concordata ou recuperação judicial expedidas pelos distribuidores da sede da pessoa jurídica. As certidões serão válidas pelo prazo de 90 dias, a partir de sua expedição, até sua apresentação na data da licitação, se outro prazo não constar no documento.

b) Não constituirá motivo de inabilitação a anotação de distribuição de processo de recuperação judicial ou pedido de homologação de recuperação extrajudicial, caso haja comprovação de que o plano já tenha sido aprovado/homologado pelo juízo competente quando da entrega da documentação de habilitação deste pregão.

11.6.4 – QUALIFICAÇÃO TÉCNICA

a) Apresentar atestado (s) de capacidade técnica, fornecido (s) por pessoa jurídica de direito público ou privado, que comprove (m) a aptidão da licitante para desempenho de atividade pertinente e compatível com o objeto do certame.

11.6.5 - DECLARAÇÃO RELATIVA A TRABALHO DE MENORES

Declaração firmada pela licitante nos termos do modelo que integra o Anexo V deste edital, expressando que não emprega menor de dezoito anos em trabalho noturno, perigoso ou



insalubre e não empregam menor de dezesseis anos, salvo a partir de quatorze anos, na condição de aprendiz, em cumprimento ao disposto no inciso XXXIII do art. 7º da Constituição Federal de 1988 e de acordo com o inciso V do Art. 27 da Lei Federal 8.666, de 21 de junho de 1993, acrescido pela Lei nº 9.854, de 27 de outubro de 1999.

12 - DO PROCEDIMENTO E DO JULGAMENTO

12.1 - No dia, hora e local indicados neste Edital, será aberta a sessão de processamento do Pregão, iniciando-se com o credenciamento dos interessados em participar do certame.

12.2 - Após o credenciamento, será declarada a abertura da sessão, não sendo mais admitido novos proponentes.

12.3 - Aberta a sessão, os interessados ou seus representantes deverão apresentar ao (a) Pregoeiro (a) declaração dando ciência de que cumprem plenamente os requisitos de habilitação (Anexo IV) e, em envelopes separados, a proposta de preços e os documentos de habilitação. A não apresentação da declaração em questão acarretará o impedimento da empresa de participar do certame.

12.4 - Serão abertos os envelopes contendo as Propostas de Preços, as quais serão conferidas verificando sua conformidade com os requisitos estabelecidos no presente edital, classificando em ordem crescente de valores aquelas que estiverem em conformidade e desclassificando as que estiverem em desacordo com as regras estipuladas no edital, sendo rubricadas pelo (a) Pregoeiro (a), pela equipe de apoio e, posteriormente pelos representantes das licitantes.

12.5 - Iniciada a abertura dos envelopes, não caberá desistência da proposta, salvo por motivo justo, decorrente de fato superveniente e aceito pelo (a) Pregoeiro (a).

12.6 - Para o julgamento e classificação das propostas, será adotado o critério de menor preço, observados os prazos máximos para fornecimento, as especificações técnicas e parâmetros mínimos de desenvolvimento e qualidade definidos no edital.

12.7 - No curso da Sessão, o autor da oferta de valor mais baixo e os das ofertas com preços até 10% (dez por cento) superiores àquela, poderão fazer novos lances verbais, sucessivos e

[assinatura]



de valores distintos, até que as empresas licitantes manifestarem desinteresse em apresentar novos lances e se proclame o vencedor. Dos lances ofertados não caberá retratação.

12.8 - Não havendo pelo menos 3 (três) ofertas nas condições definidas no subitem anterior, poderão os autores das melhores propostas, até o máximo de (três), oferecer novos lances verbais e sucessivos, quaisquer que sejam os preços oferecidos nas propostas escritas.

12.9 - Caso duas ou mais propostas iniciais apresentarem preços iguais, será realizado sorteio para determinação da ordem de oferta dos lances.

12.10 - Em seguida, será dado início à etapa de apresentação de lances verbais pelos proponentes, que deverão ser formulados de forma sucessiva, em valores distintos e decrescentes.

12.11 - O (a) Pregoeiro (a) convidará individualmente os licitantes classificados, de forma sequencial, a apresentar lances verbais, a partir do autor da proposta classificada de maior preço e os demais, em ordem decrescente de valor.

12.12 - É vedada a oferta de lance verbal com vista ao empate.

12.13 - Quando convocado pelo (a) Pregoeiro (a), a desistência da proponente de apresentar lance verbal implicará na exclusão da etapa de lances verbais, ficando sua última proposta registrada para a classificação final.

12.14 - Declarada encerrada a etapa competitiva e ordenadas às propostas, o (a) Pregoeiro (a) examinará a aceitabilidade da primeira classificada, quanto ao objeto e valor, decidindo motivadamente a respeito.

12.15 - A etapa de lances será considerada encerrada quando todos os participantes dessa etapa declinarem da formulação de lances.

12.16 - Não poderá haver desistência dos lances ofertados, sujeitando-se o licitante desistente às penalidades constantes deste edital e seus anexos.

12.17 - Caso não se realize lances verbais, será verificada a conformidade entre a proposta escrita de menor preço e o valor estimado para a contratação.

→



12.18 - Considerada aceitável a oferta de menor preço, o (a) Pregoeiro (a) procederá à abertura do invólucro contendo os documentos de habilitação do licitante, para verificação do atendimento das condições fixadas no edital, facultando-lhe o saneamento de falha (s) formal (is) relativa (s) à documentação na própria sessão.

12.18.1 - A verificação será certificada pelo (a) Pregoeiro (a), anexando aos autos documentos passíveis de obtenção por meio eletrônico, salvo impossibilidade devidamente justificada.

12.18.2 - A administração não se responsabilizará pela eventual indisponibilidade dos meios eletrônicos no momento da verificação. Ocorrendo essa indisponibilidade e não sendo apresentados os documentos alcançados pela verificação, o licitante será inabilitado.

12.19 - Constatado o atendimento das exigências fixadas no edital, o licitante será declarado vencedor.

12.20 - Se a oferta não for aceitável ou se o licitante desatender às exigências habilitatórias, o (a) Pregoeiro (a) examinará as ofertas subsequentes e a qualificação dos licitantes, na ordem de classificação, e assim sucessivamente, até a apuração de uma que atenda ao edital, sendo o respectivo licitante declarado vencedor.

12.21 - Nas situações previstas nos itens **12.14**, **12.17** e **12.20** o (a) Pregoeiro (a) poderá negociar diretamente com o proponente para que seja obtido preço melhor.

12.22 - Caso não haja representante credenciado, dentre as empresas convocadas para completar o número de três, na forma dos subitens **12.7** e **12.8** serão considerados os preços ofertados pelas empresas do envelope de proposta, para efeito de classificação final, não havendo qualquer hipótese de nova convocação de licitantes remanescentes para oferta de lances verbais.

12.23 - Serão inabilitadas as empresas licitantes que não apresentarem a documentação em situação regular, conforme estabelecido neste edital.

12.24 - O (a) Pregoeiro (a), na fase de julgamento, poderá promover quaisquer diligências julgadas necessárias à análise das propostas e da documentação, devendo os licitantes atender às solicitações no prazo por ele estipulado, contado do recebimento da convocação.



12.25 - Da Sessão Pública será lavrada ata circunstanciada, devendo ser assinada pelo (a) Pregoeiro (a), pela Equipe de Apoio e por todas as empresas licitantes presentes.

12.26 - Microempresas e empresas de pequeno porte:

12.26.1 - A microempresa ou a empresa de pequeno porte mais bem classificada, nos termos do art. 44 da Lei Complementar nº 123/2006, com preços iguais ou até 5% (cinco por cento) superiores à proposta de melhor preço, será convocada para apresentar nova proposta no prazo máximo de 5 (cinco) minutos após o encerramento dos lances, sob pena de preclusão, de acordo com o estabelecido no § 3º do art. 45 da Lei Complementar nº 123/06;

12.26.2 - Não ocorrendo à apresentação da proposta da microempresa ou empresa de pequeno porte, na forma do subitem anterior, serão convocadas, na ordem classificatória, as remanescentes que porventura se enquadrem na hipótese acima, para o exercício do mesmo direito.

13 - DOS RECURSOS

13.1 - Declarado o vencedor e ao final da sessão, qualquer licitante poderá manifestar imediate e motivadamente a intenção de recorrer, quando lhe será concedido o prazo de 3 (três) dias úteis para apresentação das razões do recurso, ficando os demais licitantes desde logo intimados para apresentar contrarrazões em igual número de dias, que começarão a correr do término do prazo do recorrente, sendo-lhes assegurada vista imediata dos autos.

13.2 - Todo recurso referente a este Pregão deverá ser protocolado no Protocolo Geral da Prefeitura Municipal de Quissamã, localizado na Rua Conde de Araruama, 425 – Centro – Quissamã - RJ, de segunda à quinta-feira, no horário das 8h às 11h30 e de 13h30 às 17h, e na sexta-feira, no horário de 8h às 12h, exceto feriados.

13.3 - O acolhimento do recurso importará na invalidação apenas dos atos insuscetíveis de aproveitamento.

9



14 DA ADJUDICAÇÃO

14.1 - A falta de manifestação imediata e motivada da intenção de interpor recurso, por parte do (s) licitante (s), importará na decadência do direito de recurso, competindo ao (a) Pregoeiro (a) adjudicar o (s) objeto (s) do certame à (s) licitante (s) vencedora (s).

14.2 - Existindo recurso (s) e constatada a regularidade dos atos praticados e após a decisão do (s) mesmo (s), a autoridade competente fará a adjudicação do objeto da licitação ao licitante vencedor.

15 - DA HOMOLOGAÇÃO E DA CONTRATAÇÃO

15.1 – Compete à autoridade competente homologar o Pregão.

15.2 – Homologada a licitação pela autoridade competente, o adjudicatário será convocado, em prazo estipulado pela Prefeitura Municipal de Quissamã, para assinar o contrato/ordem de serviço.

15.3 – Será firmado contrato/ordem de serviço com a (s) proponente vencedora (s) com base nos dispositivos da Lei 8.666/93, suas alterações e demais dispositivos legais pertinentes à espécie, cuja minuta integra este edital (Anexo VIII).

15.5 – Como condição para celebração contrato/ordem de serviço, o adjudicatário deverá manter as mesmas condições de habilitação.

15.6 – Quando o adjudicatário, convocado dentro do prazo de validade de sua proposta, não apresentar situação regular, ou se recusar a assinar o contrato/ordem de serviço, injustificadamente, o (a) Pregoeiro (a) convocará nova Sessão Pública na qual examinará as ofertas subseqüentes e a qualificação dos licitantes, na ordem de classificação, e assim sucessivamente até a apuração de uma que atenda ao Edital, sendo o respectivo licitante declarado vencedor.

15.7 – A recusa do licitante vencedor em assinar o contrato/ordem de serviço configura inexecução total do seu objeto, sujeitando-se às sanções administrativas previstas no art. 7º, da Lei 10.520/02 e nos arts. 86, 87 e 88, da Lei nº 8.666/93.

9



15.8 - Até a data de assinatura do contrato/ordem de serviço, poderá ser eliminado da licitação qualquer licitante que tenha apresentado documento ou declaração incorreta, bem como aquele cuja situação técnica ou econômico-financeira tenha se alterado após o início de processamento do pleito licitatório, prejudicando o seu julgamento.

16 - DAS CONDIÇÕES DE RECEBIMENTO E DO FORNECIMENTO

16.1 – A **COORDENADORIA ESPECIAL DE CULTURA E LAZER** receberá e aceitará o objeto desta licitação, se e quando perfeitamente de acordo com as condições estabelecidas nas Normas Gerais.

16.2 - Os serviços objeto deste edital, deverão ser disponibilizados nos dias e locais solicitados pela **COORDENADORIA ESPECIAL DE CULTURA E LAZER**.

16.3 - Independentemente de aceitação, a licitante contratada garantirá a qualidade dos materiais licitados, arcando com eventuais consequências ocorridas.

16.4 - O recebimento dos materiais se efetivará em conformidade com os artigos 73 a 76 da Lei 8.666/93 e posteriores alterações.

17 - DO PRAZO DE EXECUÇÃO

17.1 - O prazo de execução da decoração nos espaços será de até 30 dias, contados da autorização de início de serviços, sendo até 04 (quatro) dias para montagem e 25 (vinte e cinco) dias para a permanência da decoração; 01 (um) dia para desmontagem.

18 - LOCAL DA EXECUÇÃO

Decoração da Igreja da Penha

Decoração da Igreja do Carmo

Decoração da Igreja Matriz

Decoração da Fachada da Prefeitura

Decoração do Pórtico da Cidade

9



República Federativa do Brasil – Estado do Rio de Janeiro
PREFEITURA MUNICIPAL DE QUISSAMÃ
Rua Conde de Araruama, 425 – Centro – Quissamã – RJ

P.M.Q.
Processo nº 9398/20
Rubrica [assinatura] Fls. 223

Decoração da Fachada do Sobradinho, estação, Cinema e sala de dança

Decoração da avenida principal

19 - CONDIÇÕES DO PAGAMENTO

19.1 - Os pagamentos deverão ser efetuados por empenho global e de acordo com item XI do termo de referência, sem juros e consectários, após prestação dos serviços solicitados e entrega de documento fiscal aceito pelo órgão licitante.

19.2 - Caberá à adjudicatária apresentar, juntamente com a nota fiscal, os comprovantes atualizados de regularidade com o Instituto Nacional da Seguridade Social (INSS) e com o Fundo de Garantia por Tempo de Serviço (FGTS), sob pena de suspensão do pagamento.

19.3 - O atraso no pagamento implicará na incidência de juros de 1% (um por cento) ao mês, mais TR como compensação financeira, calculado pro rata die entre o 31º (trigésimo primeiro) dia da data da entrega aposta pelo protocolo da PMQ no título da cobrança e a data do efetivo pagamento.

19.4 - Os pagamentos efetuados antecipadamente, sofrerão desconto pro rata die, calculados pela variação da TR entre o dia do efetivo pagamento e data inicialmente prevista para pagamento.

§ 1º - A variação do valor contratual para fazer face ao reajuste de preços, as atualizações, compensações ou penalizações financeiras decorrentes das condições de pagamento estabelecidas, bem como, o empenho de dotações orçamentárias suplementares até o limite do seu valor corrigido podem ser registrados por simples apostila, dispensado o aditamento.

20 - DAS SANÇÕES

20.1 - Nos termos do artigo 7º da Lei 10.520, de 17.07.2002, ficará impedido de licitar e contratar com o Município de Quissamã, pelo prazo de até 05 (cinco) anos, sem prejuízo das demais cominações legais, tudo proporcionalmente ao grau de culpabilidade da conduta apenada, aquele que, convocado dentro do prazo de validade da sua proposta:

a) Não celebrar o contrato;

4



- b) Deixar de entregar documentação ou apresentar documentação falsa exigida para o certame;
- c) Ensejar o retardamento da execução de seu objeto;
- d) Não mantiver a proposta ou lance;
- e) Falhar ou fraudar na execução do contrato;
- f) Comportar-se de modo inidôneo (durante o certame ou na execução do contrato); ou
- g) Cometer fraude fiscal.

20.2 - A empresa vencedora que descumprir quaisquer das cláusulas ou condições do presente Pregão ficará sujeita às penalidades previstas nos art. 86 e 87 da Lei Federal nº 8.666, de 21 de junho de 1993.

20.3 - Na aplicação das penalidades previstas no edital, o Município considerará, motivadamente, a gravidade da falta, seus efeitos, bem como os antecedentes do licitante ou contratado, podendo deixar de aplicá-las, se admitidas as suas justificativas, nos termos do que dispões o art. 87 “caput”, da Lei nº 8.666/93.

21 - DAS DISPOSIÇÕES GERAIS E FINAIS

21.1 - As normas que disciplinam este pregão serão sempre interpretadas em favor da ampliação da disputa entre os interessados, desde que não comprometa o interesse da Administração, a finalidade e a segurança da contratação.

21.2 - Se não houver tempo suficiente para a abertura dos envelopes “Proposta” e “Documentação” em um único momento, em face do exame da proposta/documentação com os requisitos deste edital, ou, ainda, se os trabalhos não puderem ser concluídos e/ou surgirem dúvidas que não possam ser dirimidas de imediato, os motivos serão consignados em ata e a continuação dar-se-á em sessão a ser convocada posteriormente.

21.3 - Os envelopes não abertos, já rubricados no fecho, obrigatoriamente, pelo (a) Pregoeiro (a) e pelos representantes legais das licitantes presentes, ficarão em poder do (a) Pregoeiro (a)

1



e sob sua guarda até nova reunião oportunamente marcada para prosseguimento dos trabalhos.

21.4 - Fica assegurado à Prefeitura Municipal de Quissamã o direito de revogar a presente licitação por razões de interesse público decorrente de fato superveniente devidamente comprovado, pertinente e suficiente para justificar tal conduta, devendo anulá-la por ilegalidade, de ofício ou por provocação de qualquer pessoa, mediante parecer escrito e devidamente fundamentado.

21.4.1 - A anulação do procedimento licitatório induz à do contrato, ressalvado o disposto no parágrafo único do art. 59, da Lei nº 8.666/93.

21.4.2 - Os licitantes não terão direito à indenização em decorrência da anulação do procedimento licitatório por motivo de ilegalidade, ressalvado o disposto no parágrafo único do art. 59, da Lei 8.666/93.

21.5 - Não havendo expediente ou ocorrendo qualquer fato superveniente que impeça a realização do certame na data marcada, a sessão de entrega e abertura dos envelopes será automaticamente transferida para o primeiro dia útil subsequente, no mesmo horário e local aqui estabelecidos, desde que não haja comunicação expressa do (a) Pregoeiro (a) em contrário.

21.6 - Na contagem dos prazos estabelecidos neste Edital e seus anexos, excluir-se-á o dia do início e incluir-se-á o do vencimento, e considerar-se-ão os dias consecutivos, exceto quando for explicitamente disposto em contrário. Ademais, os prazos somente se iniciam ou vencem em dias de expediente na Prefeitura Municipal de Quissamã.

21.7 - Os proponentes assumem todos os custos de preparação e de apresentação de suas propostas e a Prefeitura Municipal de Quissamã não será, em nenhum caso, responsável por esses custos, independentemente da condução ou do resultado do processo licitatório.

21.8 - Os proponentes são responsáveis pela fidelidade e legitimidade das informações e dos documentos apresentados em qualquer fase da licitação.

4



República Federativa do Brasil – Estado do Rio de Janeiro
PREFEITURA MUNICIPAL DE QUISSAMÃ
Rua Conde de Araruama, 425 – Centro – Quissamã – RJ

P.M.Q.
Processo nº 9398/20
Rubrica RBF Fls. 226

21.9 - O desatendimento de exigências formais não essenciais não importará no afastamento do proponente, desde que seja possível a aferição da sua qualificação e a exata compreensão da sua proposta, durante a realização da sessão pública de Pregão.

21.10 - Os dispositivos que se referem à microempresa aplicam-se, extensivamente, ao Microempreendedor Individual (MEI), nos termos do §2º, art. 18E, da Lei Complementar nº 123, de 14 de dezembro de 2006.

21.11 - Os envelopes com os documentos relativos à habilitação das licitantes não declaradas vencedoras permanecerão em poder do (a) Pregoeiro (a), devidamente lacrados, até que seja formalizada a assinatura do contrato ou documento equivalente (nota de empenho) pela (s) licitante (s) vencedora (s). Após o que ficarão por 10 (dez) dias à disposição das licitantes interessadas e, ao final deste prazo, sem que sejam retirados, os mesmos serão destruídos.

21.12 - Da reunião lavrar-se-á ata circunstanciada na qual será registrada as ocorrências relevantes e que, ao final, será assinada pelo (a) Pregoeiro (a), pelos proponentes presentes.

21.13 - Após a realização deste Pregão, os interessados poderão ter acesso aos autos do respectivo processo administrativo, de acordo com o Decreto Municipal nº 2131/2016 que regulamenta o procedimento de acesso a informações previsto no inciso XXXIII do art. 5º, no inciso II do §3º do art. 37 e no §2º do art. 216 da Constituição Federal, e na Lei Federal nº 12.527 de 18 de novembro de 2011.

21.14 - Os casos omissos ou situações não explicadas neste Edital e seus anexos serão decididos pelo (a) Pregoeiro (a) com base na legislação em vigor.

21.15 - Para fins de dirimir controvérsias deste certame elege-se o foro competente da Comarca de Carapebus/Quissamã, excluído qualquer outro.

Quissamã(RJ), 01 de Dezembro de 2020.

Antônio Carlos do Espírito Santo
Assistente Executivo



República Federativa do Brasil – Estado do Rio de Janeiro
PREFEITURA MUNICIPAL DE QUISSAMÃ
Rua Conde de Araruama, 425 – Centro – Quissamã – RJ

P.M.Q.
Processo nº 9398/20
Rubrica RBF Fls 227

COORDENADORIA ESPECIAL DE CULTURA E LAZER
EDITAL DE PREGÃO PRESENCIAL Nº 147/2020
ANEXO I
(Termo de Referência)

I – JUSTIFICATIVA DA CONTRATAÇÃO

A magia do Natal traz à tona sentimentos como o amor e a fraternidade. Desta forma não poderíamos deixar de contribuir para que o espírito natalino se irradie pelo município.

A execução do projeto terá como premissa valorizar a aura e o espírito natalino em harmonia com a tradição histórica e cultural da cidade. Na decoração das fachadas dos espaços públicos culturais serão aplicados elementos como cortinas de led, tecido de cetim vermelho, festão, bolas e sinos, incluindo locação de árvores de Natal, reformas de objetos decorativos e a presença da Casa do Papai Noel.

Verifica-se, por meio das planilhas de custos, que houve a alteração no layout da decoração, passando a constar para este ano um maior número de artigos decorativos, buscando, desta forma, tornar esse momento ainda mais especial e marcante para todos os munícipes.

Podemos aqui registrar que os custos dos serviços prestados no ano de 2019 e que se encontram incluídos para o ano de 2020, mantém um equilíbrio financeiro, dado a lapso temporal que influencia, de forma natural, na oferta dos serviços.

Assim propomos a contratação de empresa para a decoração dos espaços conforme descritos neste projeto.

II – OBJETO

Contratação de empresa para prestação dos serviços de decoração natalina, com fornecimento de materiais para a decoração de diversos espaços no município de Quissamã.

III – LOCAL DE EXECUÇÃO

- Decoração da Igreja da Penha
- Decoração da Igreja do Carmo
- Decoração da Igreja Matriz
- Decoração da Fachada da Prefeitura
- Decoração do Pórtico da Cidade
- Decoração da Fachada do Sobradinho, estação, Cinema e sala de dança
- Decoração da avenida principal

9



IV- DESCRIÇÃO DOS SERVIÇOS

Das Reformas:

Papai Noel:

Pintura em grafite com acabamento em resina de vidro na parte exterior. Acabamento entorno da parte dos pés em tecidos cetim preto.

Acabamento em acrílico branco na barba.

Acabamento em tecido vermelho na parte do gorro.

Caixas de presentes:

Serviços de solda envolta das caixas de presentes, colocação de dobradiças na parte de cima. Pintura em tinta acrílica brilhante com acabamento em tecidos jacar brocado em vermelho. Faixa verde no meio da caixa de presente em pintura acrílica. Acabamento nos laços em cima das caixas de presente.

Sino: Serviços de pintura de tinta branca e coral, pintura em grafite em acabamento em glitter dourado.

Casa de papel Noel: Serviços de pintura de tinta acrílica branca com contorno em tinta acrílica vermelha aparelhamento das madeiras e reforma do chão da casinha em verniz fosco.

V- PRAZO DE EXECUÇÃO

a) O prazo de execução da decoração nos espaços será de até 30 dias, contados da autorização de início de serviços, sendo até 04 (quatro) dias para montagem e 25 (vinte e cinco) dias para a permanência da decoração; 01 (um) dia para desmontagem.

VI- VALOR ESTIMADO PARA CONTRATAÇÃO

O valor estimado para a contratação dos serviços é de R\$ 272.928,86 (duzentos e setenta e dois mil novecentos e vinte oito reais e oitenta e seis centavos).

OBS¹. O valor estimado foi obtido através da média dos orçamentos coletados após pesquisa de mercado.

OBS². Foi realizada pesquisa de mercado uma vez que os itens a serem contratados não consta nas Fontes Oficiais tabela banco de preços, já a mão de obra os itens 02, 03 e 04 – foi utilizado o valor tabela EMOP;



República Federativa do Brasil – Estado do Rio de Janeiro
PREFEITURA MUNICIPAL DE QUISSAMÃ
Rua Conde de Araruama, 425 – Centro – Quissamã – RJ

P.M.Q.
Processo nº 9.398/20
Rubrica RBF Fls 229

VII – NORMA APLICÁVEL

Pregão Presencial Lei Federal nº 10.520/02 c/c Lei Federal nº 8666/93.

VIII – CRONOGRAMA DE DESEMBOLSO

Nº	PARCELA	PRAZO	%	VALOR – R\$
01	1ª	Na assinatura do contrato	40	109.171,54
02	2ª	Após entrega da decoração dos espaços	40	109.171,54
03	3ª	Após a desmontagem da decoração	20	54.585,78
TOTAL			100	272.928,86

IX - TIPO DE EMPENHO

Global

X- CAPACIDADE TÉCNICA:

a) A empresa deverá comprovar a aptidão para desempenho de atividade pertinente e compatível em características, quantidades e prazos com o objeto da licitação, fornecido por pessoa jurídica de direito público ou privado, comprobatório da capacidade técnica para atendimento ao objeto. Os atestados de Capacidade Técnica terão prazo de validade indeterminado, salvo quando no mesmo estiver explícita sua validade.

XI- FORMA DE PAGAMENTO

O pagamento será efetuado em até 10 dias após a emissão da nota fiscal condicionado à realização do objeto licitatório em questão. Deverá emitido boletim com a identificação do local, fotos da decoração, a verificação dos serviços prestados e conferência de que para cada serviço atestado encontra-se em conformidade com os equipamentos e mão de obras especificadas no anexo I – Especificação do objeto. Para cada item da planilha a ser medido deve ser devidamente verificado que os equipamentos e mão de obra a serem utilizados se relacionam com os insumos descritos na especificação do objeto – anexo I, com a atestação da fiscalização da municipalidade, assinatura e identificação da matrícula do servidor.

XII– SEGURANÇA DO SERVIÇO

Na execução dos trabalhos deverá haver plena proteção contra riscos de acidentes com pessoal da CONTRATADA e com terceiros, independentemente da transferência daqueles riscos a Companhias ou Institutos seguradores, de acordo com o artigo 37, inciso VI da Constituição.

XIII- OBRIGAÇÕES DA CONTRATANTE

São obrigações da CONTRATANTE:

a) Realizar os pagamentos na forma e condições avençadas;

9



República Federativa do Brasil – Estado do Rio de Janeiro
PREFEITURA MUNICIPAL DE QUISSAMÃ
Rua Conde de Araruama, 425 – Centro – Quissamã – RJ

P.M.Q.
Processo nº 9398/20
Rubrica RBF Fls 230

b) Realizar a fiscalização dos serviços contratados.

XIV- OBRIGAÇÕES DA CONTRATADA

A empresa contratada obriga-se a:

- a) responsabilizar-se por quaisquer danos e prejuízos advindos da inadequada prestação do serviço;
- b) Alimentação, transporte e demais custos com os profissionais responsáveis por executar os serviços serão por conta do contratado.
- c) Manter permanente interlocução e articulação com as autoridades da Coordenadoria de Cultura.
- d) Instalação e manutenção corretiva, no período de permanência da decoração natalina, sem ônus para o município.
- e) A qualidade e pontualidade na entrega por parte da contratada deverão ser observadas sob pena da rescisão do contrato.

XV – DISPOSIÇÕES FINAIS

a) Os serviços serão empenhados:

CÓDIGO	NATUREZA	FONTE	FICHA
27.813.0003 2160	3390390000	612	160
RECURSOS DE ROYALTIES			

4



República Federativa do Brasil – Estado do Rio de Janeiro
PREFEITURA MUNICIPAL DE QUISSAMÃ
Rua Conde de Araruama, 425 – Centro – Quissamã – RJ

P.M.Q.

Processo nº 9398/20

Rubrica RF Fls 231

COORDENADORIA ESPECIAL DE CULTURA E LAZER

EDITAL DE PREGÃO PRESENCIAL Nº 147/2020

ANEXO I/I (Planilha de custos)

4



P.M.Q.
Processo nº 9398/20
Rubrica RF Fls 232

Prefeitura Municipal de Quissamã
Rua Conde de Araruama,425 - Quissamã - Rio de Janeiro - RJ
Coordenadoria Especial de Cultura e Lazer

ANEXO I

IGREJA DA PENHA

Item	Quant.	Descrição	Valor unitário R\$	Valor total R\$
01	20 peças	Cortina de led luminosa de 100 lâmpadas com 10 metros de largura e 50 cm altura- 220v	76,10	1.522,00
02	03 peças	Serviços de Reforma em: Estrutura de ferro de 0,5 milímetros de 1,30 de largura por 80 cm de altura para montagem da estruturas de laços a ser montada na guirlanda	66,25	198,75
03	30 metros	Festão verde de natal de 01 metro e meio para enfeite da guirlanda que ficará na fachada da igreja.	37,70	1.131,00
04	30 metros	Tecido Nylon Dublado da cor vermelha de 0.98 cm largura 1,05 de atura para decoração da guirlanda que ficará na fachada do local.	55,00	1.650,00
05	30 metros	Tecido Nylon Dublado da cor dourada de 0.98 cm largura 1,05 de atura para decoração da guirlanda que ficará na fachada do local.	55,00	1.650,00
06	30 metros	Tecido Nylon Dublado da cor verde de 0.98 cm largura 1,05 de atura para decoração da guirlanda que ficará na fachada do local.	55,00	1.650,00
07	20 pacote	Pacote de bolas para enfeite das guirlandas contendo 10 unid, em: Material:Plástico Estampa: Sólida Altura da Meia:Manga Curta Material exterior:de Lã Especificação:20-50 cm Espessura:Médio Cores: Dourada com vermelho	77,70	1.554,00
08	03 unid	Serviços de Reforma em: de Sino de resina pintado em dourado com glitter com espessura de 20 cm com tamanho de 90cm de altura e 60cm de largura	198,75	596,25
			SUBTOTAL R\$	9.952,00

Mão de obra					
Item	Descrição	Unidade	Quant.	Valor unit R\$	Valor total R\$
01	Decorador	Pe	01	626,25	626,25
02	Ajudantes	Pe	02	104,64	209,28
03	Serralheiro	Pe	01	155,44	155,44
				SUBTOTAL R\$	990,97
				TOTAL R\$	10.942,97



P.M.Q.

Processo nº

9398/20

Rubrica

ORF

Fls 233

Prefeitura Municipal de Quissamã
Rua Conde de Araruama, 425 - Quissamã - Rio de Janeiro - RJ
Coordenadoria Especial de Cultura e Lazer

IGREJA DO CARMO

Item	Quant.	Descrição	Valor unit R\$	Valor total R\$
01	20 peças	Cortina de led luminosa de 100 lâmpadas com 10 metros de largura e 50 cm altura- 220v	76,10	1.522,00
02	03 peças	Serviços de Reforma em: Estrutura de ferro de 0,5 milímetros de 1,30 de largura por 80 cm de altura para montagem da estruturas de laços a ser montada na guirlanda	66,25	198,75
03	30 metros	Festão verde de natal de 01 metro e meio para enfeite da guirlanda que ficará na fachada da igreja.	37,70	1.131,00
04	30 metros	Tecido Nylon Dublado da cor vermelha de 0.98 cm largura 1,05 de atura para decoração da guirlanda que ficará na fachada do local.	55,00	1.650,00
05	30 metros	Tecido Nylon Dublado da cor dourada de 0.98 cm largura 1,05 de atura para decoração da guirlanda que ficará na fachada do local.	55,00	1.650,00
06	30 metros	Tecido Nylon Dublado da cor verde de 0.98 cm largura 1,05 de atura para decoração da guirlanda que ficará na fachada do local.	55,00	1.650,00
07	20 pacote	Pacote de bolas para enfeite das guirlandas contendo 10 unid, em: Material:Plástico Estampa: Sólida Altura da Meia:Manga Curta Material exterior:de Lã Especificação:20-50 cm Espessura:Médio Cores: Dourada com vermelho	77,70	1.554,00
08	03 unid	Serviços de Reforma em: de Sino de resina pintado em dourado com gliter com espessura de 20 cm com tamanho de 90cm de altura e 60cm de largura	198,75	596,25
SUBTOTAL R\$				9.952,00

Mão de obra

Item	Descrição	Unidade	Quant.	Valor unit R\$	Valor total R\$
01	Decorador	Pe	01	626,25	626,25
02	Ajudantes	Pe	02	104,64	209,28
03	Serralheiro	Pe	01	155,44	155,44
SUBTOTAL R\$					990,97
TOTAL R\$					10.942,97

IGREJA MATRIZ

Item	Quant.	Descrição	Valor unit R\$	Valor total R\$
01	20 peças	Cortina de led luminosa de 100 lâmpadas com 10 metros de largura e 50 cm altura- 220v	76,10	1.522,00
02	03 peças	Serviços de Reforma em: Estrutura de ferro de 0,5 milímetros de 1,30 de largura por 80 cm de altura para montagem da estruturas de laços a ser montada na guirlanda	66,25	198,75
03	30 metros	Festão verde de natal de 01 metro e meio para enfeite da guirlanda que ficará	37,70	1.131,00

9



P.M.Q.

Processo nº 9398/20Rubrica RF Fls 234

Prefeitura Municipal de Quissamã
Rua Conde de Araruama,425 - Quissamã - Rio de Janeiro - RJ
Coordenadoria Especial de Cultura e Lazer

		na fachada da igreja.		
04	30 metros	Tecido Nylon Dublado da cor vermelha de 0.98 cm largura 1,05 de atura para decoração da guirlanda que ficará na fachada do local.	55,00	1.650,00
05	30 metros	Tecido Nylon Dublado da cor dourada de 0.98 cm largura 1,05 de atura para decoração da guirlanda que ficará na fachada do local.	55,00	1.650,00
06	30 metros	Tecido Nylon Dublado da cor verde de 0.98 cm largura 1,05 de atura para decoração da guirlanda que ficará na fachada do local.	55,00	1.650,00
07	20 pacote	Pacote de bolas para enfeite das guirlandas contendo 10 unid, em: Material:Plástico Estampa: Sólida Altura da Meia:Manga Curta Material exterior:de Lã Especificação:20-50 cm Espessura:Médio Cores: Dourada com vermelho	77,70	1.554,00
08	03 unid	Serviços de Reforma em: de Sino de resina pintado em dourado com gliter com espessura de 20 cm com tamanho de 90cm de altura e 60cm de largura	198,75	596,25
			SUBTOTAL R\$	9.952,00

Mão de obra

Item	Descrição	Unidade	Quant.	Valor unit R\$	Valor total R\$	
01	Decorador	Pe	01	626,25	626,25	
02	Ajudantes	Pe	02	104,64	209,28	
03	Serralheiro	Pe	01	155,44	155,44	
04	Escalador	Pe	04	253,75	1015,00	
					SUBTOTAL R\$	2.005,97
					TOTAL R\$	11.957,97

FACHADA DA PREFEITURA

Item	Quant.	Descrição	Valor unit R\$	Valor total R\$
01	60 peças	Cortinas de led luminosas de 100 lâmpadas com 10 metros de largura e 50 cm altura -220v	76,10	4.566,00
02	03 peças	Serviços de reforma de em: Estrutura circular de ferro com 2,50 de altura com 1,50 de largura para ser montada a guirlanda na fachada do portal da cidade.	287,50	862,50
03	100 Metros	Festão verde de natal de 01 metro e meio para enfeite da guirlanda e na árvore de natal.	37,70	3.770,00
04	80 metros	Tecido de Nylon Dublado da cor vermelho de 0.98 cm largura 1,05 de atura para decoração da guirlanda que ficará na fachada do portal do local	55,00	4.400,00
05	80 metros	Tecido de Nylon Dublado da cor dourada de 0.98 cm largura 1,05 de atura para decoração da guirlanda que ficará na fachada do portal do local	55,00	4.400,00
06	80 metros	Tecido de Nylon Dublado da cor verde de 0.98 cm largura 1,05 de atura para decoração da guirlanda que ficará na fachada do portal do local	55,00	4.400,00

9



P.M.Q.
Processo nº 9398/20
Rubrica ABF Fls 235

Prefeitura Municipal de Quissamã
Rua Conde de Araruama,425 - Quissamã - Rio de Janeiro – RJ
Coordenadoria Especial de Cultura e Lazer

07	30 Pacote	Pacote de bolas para enfeite das guirlandas contendo 10 unid, em: Material:Plástico Estampa: Sólida Altura da Meia:Manga Curta Material exterior:de Lã Especificação:20-50 cm Espessura:Médio Cores: Dourada com vermelho	77,70	2.331,00
08	09	Serviços de reforma em: Sinos de resina pintados em dourado com gliter com espessura de 20 cm de largura tamanho de 90cm de altura de altura e 60 de largura.	198,75	1.788,75
09	10	Confecção Árvore Natal para decoração da Recepção da Entrada e corredores da parte interna da Prefeitura : Estrutura de 2,10 metros de altura com 1,70 de circunferência de estrutura de ferro de 4 mm, 928 galhos. Com Item: * 60 Bolas do tamanho de 30 mm nas cores vermelha e dourado.(Em cada árvore). * 50 Laços nas cores vermelhas de fita de cetim no tamanho de 9 cm de largura 12 cm de altura e Acabamento (Amarração): Com fita de cetim de 7mm * 50 Laços nas cores Dourado de fita de cetim no tamanho de 9 cm de largura 12 cm de altura e Acabamento (Amarração): Com fita de cetim de 7mm	918,00	9.180,00
10	01	Serviços de reforma do : Papai Noel sentado na caixa de presente com 02 de altura e 1,90 em resina que encontra-se no galpão da Coordenadoria Especial de Cultura e Lazer	594,25	594,25
11	01	Serviços de reforma de : Papai Noel sentado na caixa de presente com 1,60 de altura e 1,20 em resina que encontra-se no galpão da Coordenadoria Especial de Cultura e Lazer	443,50	443,50
12	01	Serviços de reforma Casa do Papai Noel: a casa tem as seguintes medidas: 0,4 metros de largura e 2,50 de altura e 2,00 de profundidade, com Chaminé de 0,4 metros por 0,80 cm: Dos serviços: * Reforma de teto : Aparelhamento da madeira; * Reforma do piso: Aparelhamento do piso e pintura de resina acrílica; Pintura: * Pintura parte externa e interna da casa, com tinta acrílica resistente a sol e chuva na cor branca fosca. * Janelas e Fachadas pintura na cor vermelha fosca. * Chaminé: Pintura em Grafite da cor Marron.	1.735,00	1.735,00
13	20	Confecção de : Caixa de presente com 1,20 x 0,90 em madeira Naval, pintada em tinta acrílica resistente a sol e chuva com acabamento em gliter , grafitadas com figuras alusivas ao natal, nas cores (Azul, Vermelha,Amarela,verde) para ser colocado envolta do jardins da prefeitura.	835,75	16.715,00
14	01	Confecção de Letreiro: escrito FELIZ NATAL em madeira Naval com 10mm altura 1,70 x 0,90 pintado na cor Vermelha com tinta acrílica resistente a chuva e Sol. Fixado com caibros na parte de trás para dar seguranças ao letreiro.	1.710,75	1.710,75
15	20	Confecção de Laços: Acabamento de cetim da cor vermelho com espessura de 30 cm tamanho de 1,20 x 1,20 por dentro com enchimento em acrílon, para ser colocado em cima das caixas de presente enfeitando o jardim da	546,50	10.930,00



P.M.Q.

Processo nº 9398/20

Rubrica RBF Fls 236

Prefeitura Municipal de Quissamã
Rua Conde de Araruama,425 - Quissamã - Rio de Janeiro - RJ
Coordenadoria Especial de Cultura e Lazer

		prefeitura.		
16	18	Confecção de Guirlanda: Feita com Festão de PVC Verde com 15 cm com medida: 90 cm de diâmetro incluindo enfeites (Laços 15cm de,bolas coloridas 0,10 cm de diâmetro, caquitos de madeira tamanho de 0,06 cm x 0.03 cm, Papai Noel de feltro Altura: 0.50 cm, largura: 0.20 cm, comprimento: 0.01 cm, peso: 800 g, galhos dourado.	750,50	13.509,00
17	08	Locação de Postes: Postes de ferro fundido com luminaria retrô, pintado em tinta acrílica na cor dourada, luminária externa com acabamento em metalon , lâmpada 100 Vots da cor ambã. Para decoração junto com a Vila Natalina no Jardim da prefeitura.	304,25	2.434,00
18	01	Locação de Vila Natalina – Composto por: 05 Chalezinho de madeira 1,50 x 1,50 pintado em cor branca vermelha em acabamento em da cor dourado, decorados com flores festões verdes com bolinhas natalinas	8.620,00	8.620,00
SUBTOTAL R\$				92.389,75

Mão de obra

Item	Descrição	Unidade	Quant.	Valor unit R\$	Valor total R\$
01	Decorador	Pe	01	626,25	626,25
02	Ajudantes	Pe	02	104,64	209,28
03	Eletricista	Pe	02	144,40	288,80
SUBTOTAL R\$					1.124,33
TOTAL R\$					93.514,08

PÓRTICO DA ENTRADA DA CIDADE E ROTATÓRIA

Item	Quant.	Descrição	Valor unit R\$	Valor total R\$
01	30 peças	Cortina de led luminosa de 100 lâmpadas com 10 metros de largura e 50 cm altura-220v	76,10	2.283,00
02	10 peças	Serviços de reforma da : Estrutura de ferro de 0,5 milímetros de 1,30 de largura por 80 cm de altura para montagem da estruturas de laços a ser montada na guirlanda	66,25	662,50
03	50 Metros	Festão verde de natal de 01 metro e meio para enfeite da guirlanda que ficará na fachada do portal da cidade.	37,70	1.885,00
04	20 Metros	Tecido de Nylon Dublado da cor vermelho de 0.98 cm largura 1,05 de atura para decoração da guirlanda que ficará na fachada do portal da cidade	55,00	1.100,00
05	20 Metros	Tecido de Nylon Dublado da cor dourado de 0.98 cm largura 1,05 de atura para decoração da guirlanda que ficará na fachada do portal da cidade	55,00	1.100,00
06	20 Metros	Tecido de Nylon Dublado da cor verde de 0.98 cm largura 1,05 de atura para decoração da guirlanda que ficará na fachada do portal da cidade	55,00	1.100,00
07	50 Pacote	Pacote de bolas para enfeite das guirlandas contendo 10 unid. em: Material:Plástico	77,70	3.885,00

A



Prefeitura Municipal de Quissamã
Rua Conde de Araruama, 425 - Quissamã - Rio de Janeiro - RJ
Coordenadoria Especial de Cultura e Lazer

		Estampa: Sólida Altura da Meia:Manga Curta Material exterior:de Lã Especificação:20-50 cm Espessura:Médio Cores: Dourada com vermelho		
08	05 unid	Serviços de reforma de: Sino de resina pintado em dourado com glitter com espessura de 20 cm com tamanho de 90 de altura e 60 de largura	198,75	993,75
09	01	Confecção de Letreiro: escrito FELIZ NATAL em madeira Naval de 10mm altura 1,70 x 0,90 pintado da cor Vermelha tinta acrílica resistente a chuva e Sol. Fixado com caibros na parte de trás para dar seguranças ao letreiro	1.710,75	1.710,75
10	01	Confecção de Letreiro: escrito Boas Festas na saída do pórtico em madeira Naval de 10mm altura 1,70 x 0,90 pintado da cor Vermelha tinta acrílica resistente a chuva e Sol. Fixado com caibros na parte de trás para dar seguranças ao letreiro.	1.710,75	1.710,75
11	01	Confecção de Arvore de Natal: Arvore Natalina de pisca medindo 8 metros com diâmetro de 4 metros da cor verde e uma ponteira com a estrela medindo 1,50 x 1,50; composta com 1.500 lâmpadas de LED. * CONE - Formado por painéis modulares projetados para formação do cone da arvore de natal, confeccionados em estrutura metálica de alta resistência com tubos de aço com perfil quadrado de 20 mm com suportes estruturais para reforço, soldados na estrutura dos quadros que serve como escada e também para amarração de decorações diversas ou para a fixação e alinhamento perfeito de iluminações diversas. Já acompanha incorporado nos painéis o modulo para alojamento da ponteira decorativa.A conexão e os travamentos dos painéis é feita por grampos especiais de aço especialmente projetados para que proporcione facilidade na montagem e excelente travamento entre os painéis com um alinhamento perfeito na montagem da estrutura. * ESTRELA DA PONTEIRA 3D - A Estrela em formato tridimensional fabricada em aço, com design exclusivo de nosso projeto com 6 pontas proporciona um visual diferenciado e muito agradável devido a sua iluminação em Led.	7.137,50	7.137,50
SUBTOTAL R\$			23.568,25	

Mão de obra

Item	Descrição	Unidade	Quant.	Valor unit R\$	Valor total R\$
01	Decorador	Pe	01	626,25	626,25
02	Ajudantes	Pe	02	104,64	209,28
03	Serralheiro	Pe	01	155,44	155,44
04	Escalador	Pe	03	253,75	761,25
SUBTOTAL R\$					1.752,22
TOTAL R\$:					25.320,47

9



P.M.Q.
Processo nº 9398/20
Rubrica RBF Fls. 238

Prefeitura Municipal de Quissamã
Rua Conde de Araruama, 425 - Quissamã - Rio de Janeiro - RJ
Coordenadoria Especial de Cultura e Lazer

SOBRADINHO, ESTAÇÃO, CINEMA, PALCO E SALA DE DANÇA

Item	Quant.	Descrição	Valor unit R\$	Valor total R\$
01	30 peças	Cortinas de led luminosas de 100 lâmpadas com 10 metros de largura e 50 cm de altura - 220v	76,10	2.283,00
02	05 peças	Serviços de reforma em: Estrutura de ferro de 0,5 milímetros de 1,30 de largura por 80 cm de altura para montagem da estruturas de laços a ser montada na guirlanda	66,25	331,25
03	150 Metros	Festão verde de natal de 01 metro e meio para enfeite da guirlanda que ficará na fachada do portal da cidade.	37,70	5.655,00
04	90 Metros	Tecido de Nylon Dublado da cor vermelho de 0.98 cm largura 1,05 de atura para decoração da guirlanda que ficará na fachada do portal da cidade	55,00	4.950,00
05	90 metros	Tecido de Nylon Dublado da cor dourada de 0.98 cm largura 1,05 de atura para decoração da guirlanda que ficará na fachada do portal da cidade	55,00	4.950,00
06	90 metros	Tecido de Nylon Dublado da cor verde de 0.98 cm largura 1,05 de atura para decoração da guirlanda que ficará na fachada do portal da cidade	55,00	4.950,00
07	70 Pacote	Pacote de bolas para enfeite das guirlandas contendo 10 unid, em: Material:Plástico Estampa: Sólida Altura da Meia:Manga Curta Material exterior:de Lã Especificação:20-50 cm Espessura:Médio Cores: Dourada com vermelho	77,70	5.439,00
08	05	Serviços de reforma em: Sinos de resina pintados em dourado com glitter com espessura de 20 cm com tamanho de 90cm de altura e 60cm de largura	198,75	993,75
SUBTOTAL R\$				29.552,00

Mão de obra

Item	Descrição	Unidade	Quant.	Valor unit R\$	Valor total R\$
01	Decorador	Pe	01	626,25	626,25
02	Ajudantes	Pe	02	104,64	209,28
03	Serralheiro	Pe	01	155,44	155,44
SUBTOTAL R\$					990,97
TOTAL R\$:					30.542,97

AVENIDA PRINCIPAL DO CENTRO DA CIDADE
CONTORNO NA CHEGADA DA AVENIDA
CONTORNO DO FIM DA AVENIDA CHEGANDO NA NOVA CICLOVIA DO SÍTIO QUISSAMÃ

Item	Quant.	Descrição	Valor unit R\$	Valor total R\$
01	02 Und	Confecção de Arvore de Natal: Arvore Natalina de pisca medindo 8 metros com diâmetro de 4 metros da cor verde e uma ponteira com a estrela medindo 1,50 x 1,50; composta com 1.500 lâmpadas de LED.	7.137,50	14.275,00

4



P.M.Q.

Processo nº 9398/20Rubrica RF Fls. 239

Prefeitura Municipal de Quissamã
Rua Conde de Araruama, 425 - Quissamã - Rio de Janeiro - RJ
Coordenadoria Especial de Cultura e Lazer

		<p>* CONE - Formado por painéis modulares projetados para formação do cone da árvore de natal, confeccionados em estrutura metálica de alta resistência com tubos de aço com perfil quadrado de 20 mm com suportes estruturais para reforço, soldados na estrutura dos quadros que serve como escada e também para amarração de decorações diversas ou para a fixação e alinhamento perfeito de iluminações diversas. Já acompanha incorporado nos painéis o módulo para alojamento da ponteira decorativa. A conexão e os travamentos dos painéis é feita por grampos especiais de aço especialmente projetados para que proporcione facilidade na montagem e excelente travamento entre os painéis com um alinhamento perfeito na montagem da estrutura.</p> <p>* ESTRELA DA PONTEIRA 3D - A Estrela em formato tridimensional fabricada em aço, com design exclusivo de nosso projeto com 6 pontas proporciona um visual diferenciado e muito agradável devido a sua iluminação em Led.</p>		
02	18 peças	Locação de : Mão Francesa de ferro fundido pintado em dourada 2,00 de altura com 1,00 larguras.	1.575,00	28.350,00
03	18 peças	Locação de: Bandeiras de tecidos brocados cor vermelha com símbolos de natal com 1,30 de altura com 0,70 de largura com acabamento feltro, acetato, tecido, fitas, vriez, galão, franja, gliter, lantejoulas, festão, contas e miçangas.	2.561,25	46.102,50
SUBTOTAL R\$				88.727,50

Mão de obra

Item	Descrição	Unidade	Quant.	Valor unit R\$	Valor total R\$
01	Decorador	Pe	01	626,25	626,25
02	Ajudantes	Pe	02	104,64	209,28
03	Eletricista	Pe	01	144,40	144,40
SUBTOTAL R\$					979,93
TOTAL R\$					89.707,43

VALOR TOTAL R\$ 272.928,86

1



P.M.Q.

Processo nº 9398/20Rubrica RPF Fls 240

Prefeitura Municipal de Quissamã
Rua Conde de Araruama, 425 - Quissamã - Rio de Janeiro - RJ
Coordenadoria Especial de Cultura e Lazer

PLANILHA DE CUSTOS

Item	Descrição	Quant.	Valor Unit. R\$	Valor total R\$
01	Decoração da Igreja da Penha	01	10.942,97	10.942,97
02	Decoração da Igreja do Carmo	01	10.942,97	10.942,97
03	Decoração da Igreja Matriz	01	11.957,97	11.957,97
04	Decoração da Fachada da Prefeitura	01	93.514,08	93.514,08
05	Decoração do Pórtico e Rotatória	01	25.320,47	25.320,47
06	Fachada do Sobradinho, Estação, Cinema, Palco e Sala de Dança	01	30.542,97	30.542,97
07	Decoração da Avenida Principal centro da cidade, contorno na chegada da Avenida Contorno do Fim da Avenida chegando na nova Ciclovía do Sítio Quissamã	01	89.707,43	89.707,43
			TOTAL R\$	272.928,86



República Federativa do Brasil – Estado do Rio de Janeiro
PREFEITURA MUNICIPAL DE QUISSAMÃ
Rua Conde de Araruama, 425 – Centro – Quissamã – RJ

P.M.Q.
Processo nº 9398/20
Rubrica RBF Fls 241

COORDENADORIA ESPECIAL DE CULTURA E LAZER

EDITAL DE PREGÃO PRESENCIAL Nº 147/2020

ANEXO I/II

(Artes)



P.M.Q.
Processo nº 9398/20
Rubrica RBF Fls 242

Prefeitura Municipal de Quissamã
Rua Conde de Araruama, 425 - Quissamã - Rio de Janeiro - RJ
Coordenadoria Especial de Cultura e Lazer

ANEXO II

ARTES

ARTES DA DECORAÇÃO DA IGREJA DA PENHA



ARTES DA DECORAÇÃO DA IGREJA MATRIZ



9



P.M.Q.
Processo nº 9398/20
Rubrica [Signature] Fls 243

Prefeitura Municipal de Quissamã
Rua Conde de Araruama, 425 - Quissamã - Rio de Janeiro - RJ
Coordenadoria Especial de Cultura e Lazer

ARTES DA DECORAÇÃO DA FACHADA DA PREFEITURA



9



P.M.Q.
Processo nº 9398/20
Rubrica ARJ Fis. 244

Prefeitura Municipal de Quissamã
Rua Conde de Araruama, 425 - Quissamã - Rio de Janeiro - RJ
Coordenadoria Especial de Cultura e Lazer



ARTES DA DECORAÇÃO DO PÓRTICO DA CIDADE

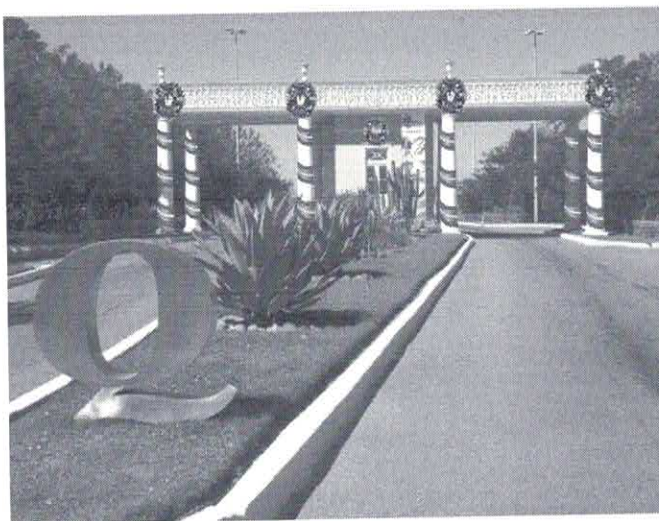

9



P.M.Q.
Processo nº 9398/20
Rubrica 08F Fls 295

Prefeitura Municipal de Quissamã
Rua Conde de Araruama, 425 - Quissamã - Rio de Janeiro - RJ
Coordenadoria Especial de Cultura e Lazer



ARTES DA DECORAÇÃO DA FACHADA DO CENTRO CULTURAL SOBRADINHO, ESTAÇÃO, CINEMA E SALA DE DANÇA

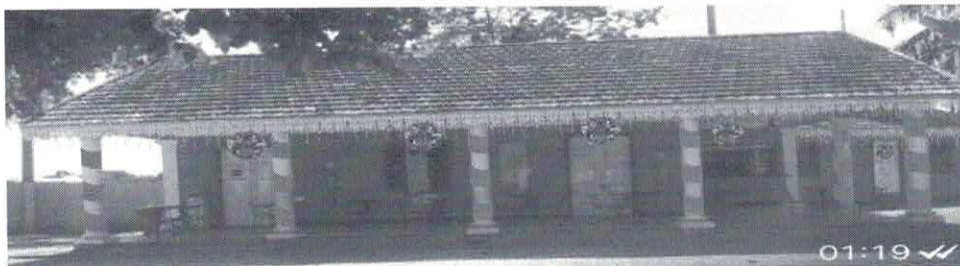

9



P.M.Q.
Processo nº 9398/20
Rubrica RRF Fls 246

Prefeitura Municipal de Quissamã
Rua Conde de Araruama, 425 - Quissamã - Rio de Janeiro - RJ
Coordenadoria Especial de Cultura e Lazer



ARTES DA DECORAÇÃO DA AVENIDA PRINCIPAL DO CENTRO DA CIDADE, CONTORNO NA CHEGADA DA AVENIDA CONTORNO DO FIM DA AVENIDA CHEGANDO NA NOVA CICLOVIA DO SÍTIO QUISSAMÃ.

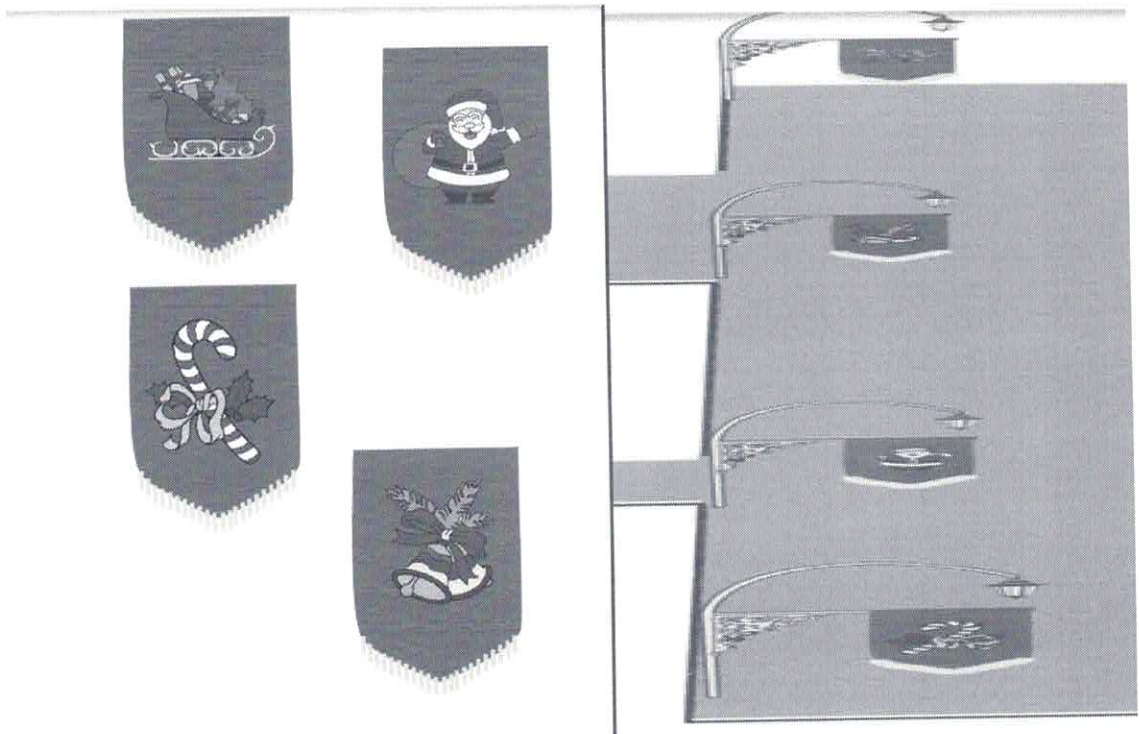

9



P.M.Q.
Processo nº 9398/20
Rubrica RF Fls 247

Prefeitura Municipal de Quissamã
Rua Conde de Araruama, 425 - Quissamã - Rio de Janeiro - RJ
Coordenadoria Especial de Cultura e Lazer

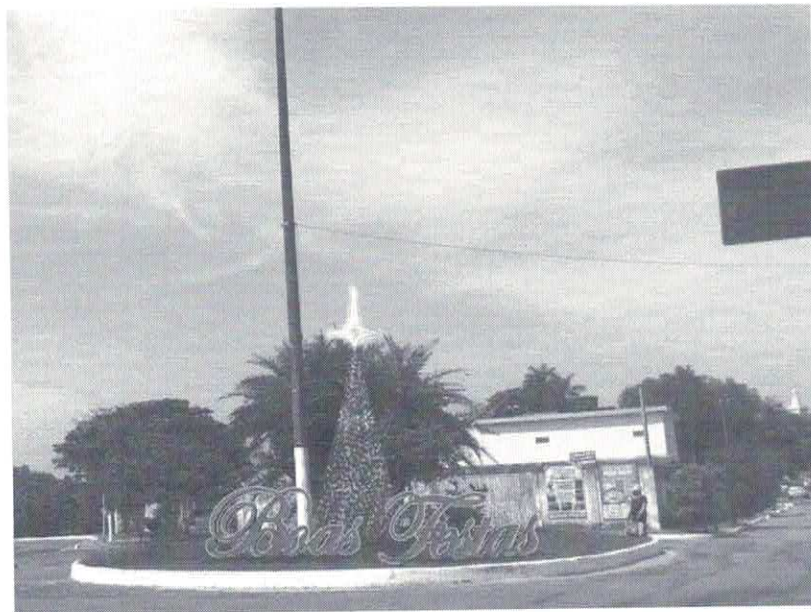
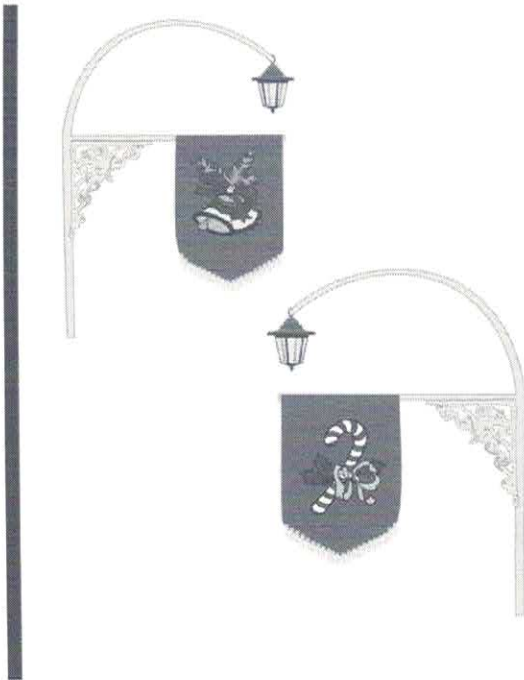



República Federativa do Brasil – Estado do Rio de Janeiro
PREFEITURA MUNICIPAL DE QUISSAMÃ
Rua Conde de Araruama, 425 – Centro – Quissamã – RJ

P.M.Q.
Processo nº 9398/20
Rubrica RFJ Fls 298

COORDENADORIA ESPECIAL DE CULTURA E LAZER

EDITAL DE PREGÃO PRESENCIAL Nº 147/2020

ANEXO I/III (Dados da licitante)



Estado do Rio de Janeiro
PREFEITURA MUNICIPAL DE QUISSAMÃ

ANEXO II – DADOS DA LICITANTE

Nome Fantasia: _____		Razão Social: _____	
Endereço: _____		Cidade: _____	Estado: _____ CEP: _____
Responsável: _____	Telefones: _____	E-mail: _____	
CNPJ: _____			

Atenção: Este anexo deverá ser preenchido e apresentado no envelope de credenciamento.

Em, ____ de ____ de ____

Assinatura e carimbo

7



República Federativa do Brasil – Estado do Rio de Janeiro
PREFEITURA MUNICIPAL DE QUISSAMÃ
Rua Conde de Araruama, 425 – Centro – Quissamã – RJ

P.M.Q.

Processo nº 9398/20
Rubrica RPF Fls 249

COORDENADORIA ESPECIAL DE CULTURA E LAZER

EDITAL DE PREGÃO PRESENCIAL Nº 147/2020

ANEXO II

(Descrição de Compra)

7

PREFEITURA MUNICIPAL DE QUISSAMÃ
Sistema de Controle de Compras
Emissão de Solicitações

P.M.Q. 9398/20 Página: 0001
Processo nº 9398/20
Rubrica RBF Fls 250

Solicitação: 002595/2020

Data Cadastro : 04/11/2020 Solicitação Grupo : Comprador : 2918 - SILVIA ROSARIO
Centro de Custo: CEC - 37.01.01.00 - COORDENADORIA ESPECIAL DE CULTURA E LAZER - CECL Fonte : ROYALTIES PELO EXCEDENTE - LEI
Prioridade : - NORMAL N° Processo: Preço Estimado(R\$) : 272.928,86
Custeio : 001 - APLICACÃO INTERNA Modalidade de Compra: Licitação
Ficha Número : 160
Finalidade :2160 - PROMOCAO DE EVENTOS FESTIVOS E LAZER

Elemento de Despesa: 3390390000 - Outros Serviços de Terceiros - Pessoa Jurídica
Sub Elemento de Despesa: 3390391900 - Exposições, Congressos e Conferências

Item	Produto	U.M.	Descrição	Qtde. Sol.	Preço Estimado	Valor Total
0001	047-19-0012-0	UNIDADE	Contratacao de empresa especializada na prestacao de servico em decoracao natalina com fornecimento de material necessario, instalacao e manutencao corretiva, no periodo de permanencia da decoracao natalina no municipio de Quissama.	1,0000	272.928,8600	272.928,8600

Anexo:

Elaborado por:

Solicitante

Controle Gerencial - Suprimentos

Secretário

4 - Gabinete Prefeito



República Federativa do Brasil – Estado do Rio de Janeiro
PREFEITURA MUNICIPAL DE QUISSAMÃ
Rua Conde de Araruama, 425 – Centro – Quissamã – RJ

P.M.Q.
Processo nº 9398/20
Rubrica RBF Fls 251

COORDENADORIA ESPECIAL DE CULTURA E LAZER
EDITAL DE PREGÃO PRESENCIAL Nº 147/2020
ANEXO III
(Modelo de Credenciamento)

PREFEITURA MUNICIPAL DE QUISSAMÃ
LICITAÇÃO NA MODALIDADE DE PREGÃO Nº 147/2020

À

Prefeitura Municipal de Quissamã
Comissão de Pregão

REF.: Credenciamento Pregão nº 147/2020.

Prezados Senhores

Pela presente, fica credenciado o Sr. _____, portador da Cédula de Identidade nº _____, expedida em ___/___/___ e CPF nº _____, para representar a empresa _____, inscrita no CNPJ nº _____, no Pregão nº 147/2020, a ser realizada em ___/___/___, nesse Município, às _____ horas, podendo, para tanto praticar todos os atos necessários, inclusive poderes para formular ofertas e lance de preços, prestar esclarecimentos, receber notificações, interpor recursos e manifestar-se quanto à desistência de interpô-los.

Atenciosamente,

Assinatura do representante legal

OBSERVAÇÕES:

- 1 - A carta de Credenciamento deverá ser confeccionada em papel timbrado da empresa, assinada pelo seu representante legal, com poderes para constituir mandatário e **COM FIRMA RECONHECIDA DO REPRESENTANTE LEGAL;**
- 2 - Esta Carta deverá ser apresentada de forma avulsa, fora de qualquer dos envelopes (Proposta e Preços ou de Habilitação).

7



República Federativa do Brasil – Estado do Rio de Janeiro
PREFEITURA MUNICIPAL DE QUISSAMÃ
Rua Conde de Araruama, 425 – Centro – Quissamã – RJ

P.M.Q.
Processo nº 9398/20
Rubrica RJF Fls 252

COORDENADORIA ESPECIAL DE CULTURA E LAZER
EDITAL DE PREGÃO PRESENCIAL Nº 147/2020

ANEXO IV

(Modelo da Declaração de Atendimento aos Requisitos de habilitação)

DECLARAÇÃO DE ATENDIMENTO AOS REQUISITOS DE HABILITAÇÃO

Ref.: Licitação na modalidade pregão nº 147/2020

A (empresa licitante), inscrito no CNPJ nº....., por intermédio de seu representante legal o(a) Sr(a)....., portador(a) da Carteira de Identidade nº.....e do CPF nº, para fins do disposto no inciso VII do art. 4º da Lei Federal nº 10.520, de 17 de julho de 2002, **DECLARA** que cumpriu plenamente os requisitos de habilitação exigidos para participação da licitação na modalidade pregão referida em epígrafe.

Local, em ____ de _____ de _____

(representante legal)

Observações:

- 1 - Esta Declaração deverá ser confeccionada em papel timbrado da empresa e assinada pelo seu representante legal ou mandatário.
- 2 - Esta Declaração deverá ser apresentada de forma avulsa, fora de qualquer dos envelopes (Proposta de Preços ou de Habilitação).

1



República Federativa do Brasil – Estado do Rio de Janeiro
PREFEITURA MUNICIPAL DE QUISSAMÃ
Rua Conde de Araruama, 425 – Centro – Quissamã – RJ

P.M.Q.
Processo nº 9398/20
Rubrica RBF Fls 253

ECRETARIA MUNICIPAL DE OBRAS, SERVIÇOS PUBLICOS E URBANISMO

EDITAL DE PREGÃO PRESENCIAL Nº 147/2020

ANEXO V

(Modelo da Declaração relativa ao trabalho de menores)

DECLARAÇÃO

Ref.: PREGÃO Nº 147/2020

_____, inscrito no CNPJ nº _____, por intermédio de seu representante legal o(a) Sr(a) _____, portador(a) da Carteira de identidade nº _____ e do CPF nº _____, **DECLARA**, para fins do disposto no inciso V do art. 27 da Lei nº 8.666, de 21 de junho de 1993, acrescido pela Lei nº 9.854, de 27 de outubro de 1999, que não emprega menor de dezoito anos em trabalho noturno, perigoso ou insalubre e não emprega menor de dezesseis anos.

Ressalva: emprega menor, a partir de quatorze anos, na condição de aprendiz().

Local e data

Assinatura e carimbo
(representante legal)

(Observação esta declaração deverá ser emitida em papel que identifique a licitante; se a licitante possuir maiores de 14 anos aprendizes deverá declarar essa condição).

9



República Federativa do Brasil – Estado do Rio de Janeiro
PREFEITURA MUNICIPAL DE QUISSAMÃ
Rua Conde de Araruama, 425 – Centro – Quissamã – RJ

P.M.Q.
Processo nº 9398/20
Rubrica CRF Fls 259

COORDENADORIA ESPECIAL DE CULTURA E LAZER
EDITAL DE PREGÃO PRESENCIAL Nº 147/2020
ANEXO VI
MODELO DE DECLARAÇÃO DE ME, EPP OU MEI

Ref.: PREGÃO Nº 147/2020 - PMQ RJ

_____ (razão social da empresa), com sede na _____ (endereço), inscrita no CNPJ nº _____, vem, por intermédio de seu representante legal o(a) Sr(a) _____, portador(a) da Carteira de Identidade nº _____ e do CPF nº _____, DECLARAR, sob as penas da Lei, que é _____ (MICROEMPRESA ou EMPRESA DE PEQUENO PORTE ou MICROEMPREENDEDOR INDIVIDUAL), que cumpre os requisitos legais para efeito de qualificação como ME-EPP-MEI e que não se enquadra em nenhuma das hipóteses elencadas no § 4º do art. 3º da Lei Complementar nº 123, estando apta a usufruir dos direitos de que tratam os artigos 42 a 45 da mencionada Lei, não havendo fato superveniente impeditivo da participação no presente certame.

.....
(data)

.....
(representante legal)

9



República Federativa do Brasil – Estado do Rio de Janeiro
PREFEITURA MUNICIPAL DE QUISSAMÃ
Rua Conde de Araruama, 425 – Centro – Quissamã – RJ

P.M.Q.
Processo nº 9398/20
Rubrica CRF Fls. 255

COORDENADORIA ESPECIAL DE CULTURA E LAZER
EDITAL DE PREGÃO PRESENCIAL Nº 147/2020

ANEXO VII
(Proposta de Preços)

9

PREFEITURA MUNICIPAL DE QUISSAMÃ

Fornecedor :

Endereço :

PREGÃO/PROCESSO POR LOTE : 0000147/2020

PROCESSO ADMINISTRATIVO :

ATENÇÃO!!! Preencher o valor unitário com 4 casas decimais ou a importação ficará errada.

DESCRICAÇÃO

Tel. :

CNPJ :

PRODUTO	ITEM	QUANTIDADE	UN	VALOR UNITARIO	MARCA	TOTAL	TOTAL POR LOTE
047.19.0012	1	1,0000	UNIDADE	0,0000		0,0000	0,0000

Lote: 1

Contratação de empresa especializada na prestação de serviço em decoração natalina com fornecimento de material necessário, instalação e manutenção corretiva, no período de permanência da decoração natalina no município de Quissamã.

TOTAL DA PROPOSTA

0,0000

P.M.Q.
Processo nº 9398/20
Rubrica RF Fls. 256



República Federativa do Brasil – Estado do Rio de Janeiro
PREFEITURA MUNICIPAL DE QUISSAMÃ
Rua Conde de Araruama, 425 – Centro – Quissamã – RJ

P.M.Q.
Processo nº 9398/20
Rubrica [assinatura] Fls 257

COORDENADORIA ESPECIAL DE CULTURA E LAZER
EDITAL DE PREGÃO PRESENCIAL Nº 147/2020

ANEXO VIII

Minuta de Contrato/Ordem de serviços



Prefeitura Municipal de Quissamã

R. Conde de Araruama, 425 – Quissamã- Rio de Janeiro – RJ

P.M.Q.

Processo nº 9398/20

Rubrica [Assinatura] Fls 258

Minuta
CONTRATO Nº _____/2020

Este Contrato vincula-se ao procedimento de Pregão Presencial nº 147/2020, instaurado face a solicitação nº 2595/2020, Processo n.º 9398/2020, da Coordenadoria Especial de Cultura e Lazer - CECLA, Nota de Empenho n.º ____/2020, Emitida em ____/____/2020, Tipo: Global e rege-se pela Lei Federal n.º 10.520/2002, subsidiariamente pela Lei Federal nº 8.666/93 e suas alterações e pelo Decreto n.º 2425, de 13 de março de 2018, pela Lei Complementar nº 123, de 14 de dezembro de 2006, e suas alterações, além das demais normas legais pertinentes aos termos, condições e cláusulas contratuais abaixo transcritas. Os casos omissos serão resolvidos mediante acordo mútuo das partes, demais disposições legais aplicáveis e a Teoria Geral dos Contratos, em aditamento, se necessário:

CLÁUSULA I - PARTES

1.1 - Município de Quissamã, pessoa jurídica de direito público, com sede - Prefeitura Municipal de Quissamã, à Rua Conde de Araruama, nº 425, Centro, Quissamã/RJ, inscrito no CNPJ sob o nº 31.505.027/0001-60, representado neste ato pela Coordenadora Especial de Cultura e Lazer, Srª Amanda Fragoso Barcelos e Chefe de Gabinete da Prefeita, Sr. Luciano de Almeida Lourenço, doravante denominado **CONTRATANTE**;

1.2 - _____, estabelecida à _____, CEP: _____, inscrita no CNPJ com nº _____, representada por _____, portador da carteira de identidade nº _____, cadastrado no CPF sob nº _____, doravante denominada **CONTRATADA**.

CLÁUSULA II - OBJETO

2.1. Contratação de empresa para prestação dos serviços de decoração natalina, com fornecimento de materiais, nos seguintes locais: Igreja da Penha, Igreja do Carmo, Igreja Matriz, Fachada da Prefeitura, Pórtico da Cidade, Fachada do Sobradinho, Estação, Cinema, sala de dança e avenida principal, conforme termo de referência que integra este contrato.

[Assinatura]

CLÁUSULA III - PREÇO E PAGAMENTO

3.1. O preço de R\$ _____ (_____) será pago em 03 (três) parcelas, conforme cronograma de desembolso constante no termo de referência.

3.2. As notas fiscais de serviço emitidas pela Contratada obedecerão à Lei nº 5.474/68 e a Lei nº 4.320/64, § 2º, III do Art. 63, contendo a descrição de cada serviço prestado e aceito pela Contratante, no período.

3.3. O recebimento da importância relativa aos serviços prestados e aceitos condiciona-se a comprovação do recolhimento da contribuição previdenciária relativa à mão de obra empregada, ao FGTS e do ISS do município de origem.

3.4. O atraso no pagamento implicará na incidência de juros de 1 % (um por cento) ao mês, mais TR como compensação financeira, calculado *pro rata die* entre o 31º (trigésimo primeiro) dia da data da entrega aposta pelo protocolo da CECLA no título da cobrança e a data do efetivo pagamento.

3.5. Os pagamentos efetuados antecipadamente, sofrerão desconto *pro rata die*, calculados pela variação da TR entre o dia do efetivo pagamento e data inicialmente prevista para pagamento.

3.6. No ato do pagamento dos serviços efetivamente prestados e aceitos, haverá retenção de 11% sobre o valor bruto da Nota Fiscal ou fatura. O valor retido deverá ser destacado na Nota Fiscal ou fatura da prestação de serviço, para fins de recolhimento à Previdência Social em nome da contratada, até o dia 02 (dois) do mês subsequente ao da emissão da nota fiscal ou fatura.

§ 1º - Cabe à CONTRATADA a comprovação da não incidência e/ou da dispensa da retenção estabelecida no item 3.6, conforme previstas na legislação previdenciária (LF 8.212/91 e Regulamento autorizado pelo decreto 3048/99).

§ 2º - Na prestação de serviços de obras e serviços a CONTRATADA apresentará **separadamente** a Nota Fiscal relativa à mão de obra empregada, em conformidade com a legislação previdenciária (LF 8.212/91 e Regulamento autorizado pelo decreto 3048/99).

CLÁUSULA IV – PRAZO

4.1. O prazo para execução dos serviços será de 30 (trinta) dias, contados da autorização de início de serviços, sendo até 04 (quatro) dias para montagem e 25 (vinte e cinco) dias para permanência da decoração e 01 (um) dia para desmontagem.

9

CLÁUSULA V - RECURSOS ORÇAMENTÁRIOS

P.M.Q.
Processo nº 9398/20
Rubrica RPF Fls 260

5.1. Os créditos pelo qual correrão as despesas estão descritos abaixo:

FUNCIONAL PROGRAMÁTICA	DESPESA	FONTE	FICHA
27.813.0003.2160	3390.39	612	160

CLÁUSULA VI - RESCISÃO

6.1. A rescisão do Contrato, por inexecução total ou parcial, dar-se-á nas hipóteses dos Arts. 77 e 78, da Lei 8.666/93. À parte infratora sujeitar-se-á ao pagamento de multa equivalente a 10 % (dez por cento) do valor dado como preço dos serviços, na Cláusula III supra, e indenização das perdas e danos, se ocasionados. A rescisão amigável dar-se-á, nos termos do Art. 79, Inciso II, da Lei 8.666/93.

CLÁUSULA VII - OBRIGAÇÃO DA CONTRATADA

7.1. Cumprir fielmente as determinações constantes do Pregão Presencial nº 147/2020, e seus anexos, de sua Proposta, bem como a legislação a que se subordina o presente ajuste, conforme previsto no Preâmbulo e na CLÁUSULA PRIMEIRA.

7.2. Responder por todos os ônus, encargos e obrigações, comerciais, fiscais, tributárias e trabalhistas e por todos os danos e prejuízos que, a qualquer título, venha a causar a terceiros, em virtude da execução dos serviços a seu cargo, respondendo por si e por seus sucessores.

7.3. Pagar o ISS sobre a prestação dos serviços contratados ao Município de origem.

7.4. Manter durante toda a execução do contrato, em compatibilidade com as obrigações assumidas, todas as condições de habilitação e qualificação exigidas na licitação.

7.5. Cumprir o constante no item 3.3, da cláusula 3ª, do presente contrato.

CLÁUSULA VIII – OBRIGAÇÕES DO CONTRATANTE

8.1. Ficam designados como Gestor do presente contrato o (a) Sr. (ª) _____, e como Fiscal o (a) Sr.(ª) _____, os quais deverão exercer ampla, irrestrita e permanente fiscalização da execução dos serviços contratados, nos termos e atribuições do Decreto Municipal n.º 2729/2019 e do Art. 67, parágrafos 1º e 2º da Lei 8.666/93 e as deste CONTRATO, sem prejuízo da CONTRATADA fiscalizar seus empregados, prepostos ou subordinados.

CLÁUSULA IX - DAS PENALIDADES E DA RESCISÃO

P.M.Q.
Processo nº 9398/20
Rubrica RF Fls 261

9.1. Pela inexecução total ou parcial do CONTRATO, erro de execução, demora na execução ou qualquer inadimplemento ou infração contratual, o CONTRATANTE poderá aplicar as seguintes sanções:

a - advertência;

b - multa de mora de até 0,1 (um décimo por cento), por dia útil, sobre o valor do CONTRATO, até o período máximo de 30 (trinta) dias úteis;

c - multa de até 20% (vinte por cento) sobre o valor do CONTRATO, após esgotado o prazo fixado no subitem anterior;

d - não será admitida a participação de licitantes suspensos temporariamente pela Administração Municipal, Direta e Indireta, nos termos do inciso III do art. 87 da Lei 8.666/93;

e - não será admitida a participação de licitante já incurso na pena do inciso IV do art. 87 da Lei 8.666/93, seja qual for o órgão ou entidade que tenha aplicado a reprimenda, em qualquer esfera da Administração Pública;

f - declaração de inidoneidade para licitar ou contratar com a Administração Pública.

9.2. As sanções previstas nas alíneas "a", "b", "c", "d", poderão ser cumuladas e não excluem a possibilidade de rescisão administrativa do CONTRATO (Art. 78 e seus incisos c/c Art. 79, I, da Lei 8.666/93) por decisão fundamentada, assegurado o contraditório e a ampla defesa.

CLÁUSULA X – FORO

10.1. Fica eleito o Foro da Comarca de Carapebus/Quissamã, com a exclusão de qualquer outro, por mais privilegiado que seja, para dirimir dúvidas e litígios decorrentes deste instrumento.

E por estarem de acordo, assinam o presente CONTRATO em 04 (quatro) vias de igual teor e validade, juntamente com as testemunhas, para que produza os efeitos esperados.

Quissamã (RJ) _____ de _____ de 2020.

CONTRATANTE:

9

CONTRATADA:

P.M.Q.

Processo nº 9398/20
Rubrica BBF Fls 262

CNPJ: _____

Nome do representante: _____

CPF do representante: _____

TESTEMUNHAS:

1) NOME: _____

CPF: _____

2) NOME: _____

CPF: _____

CIENTE:

GESTOR: _____

FISCAL: _____

Minuta de Contrato nº ____/2020

f