



República Federativa do Brasil – Estado do Rio de Janeiro
PREFEITURA MUNICIPAL DE QUISSAMÃ
Rua Conde de Araruama, 425 – Centro – Quissamã – RJ

P.M.Q.

Processo nº _____

Rubrica _____ Fls. _____

SECRETARIA MUNICIPAL DE EDUCAÇÃO

EDITAL

PREGÃO PRESENCIAL Nº 162/2022

1 - PREÂMBULO

1.1 - A PREFEITURA MUNICIPAL DE QUISSAMÃ, através da **Secretaria Municipal de Educação**, com sede na Rua Conde de Araruama, 425 – Centro- Quissamã – RJ, torna público, para o conhecimento dos interessados que o (a) Pregoeiro (a) e a respectiva Equipe de Apoio, realizará licitação na modalidade de Pregão Presencial, do tipo **Menor Preço por Item**, devidamente autorizado pela Secretária Municipal de Educação, na forma do disposto no processo administrativo nº 12390/2022, que será regida pelas disposições contidas na Lei Federal nº 10.520, de 17 de julho de 2002, subsidiariamente pela Lei Federal nº 8.666, de 21 de Junho de 1993 e suas alterações e pelo Decreto Municipal nº 2425/2018, de 13 de março de 2018, pela Lei Complementar nº 123, de 14 de dezembro de 2006, e suas alterações, além das demais disposições legais aplicáveis e do disposto no presente edital.

1.2 - A sessão pública para o credenciamento dos representantes das empresas e abertura dos envelopes contendo a Proposta de Preços e os Documentos de Habilitação definidos neste edital, serão efetuados no local, data e horário seguintes:

Local: Sala de Reuniões da Comissão de Licitação, situada na Rua Conde de Araruama, 425 – Centro – Quissamã – RJ.

Data: 27/10/2022

Horário: 14h00

2 - DO OBJETO

2.1 - A presente Licitação na modalidade Pregão Presencial nº 162/2022 foi autorizada no processo nº 12390/2022, pela Secretária Municipal de Educação, tendo como objeto a contratação de empresa especializada na prestação de serviço para confecção de material gráfico



República Federativa do Brasil – Estado do Rio de Janeiro
PREFEITURA MUNICIPAL DE QUISSAMÃ
Rua Conde de Araruama, 425 – Centro – Quissamã – RJ

P.M.Q.

Processo nº _____

Rubrica _____ Fls. _____

para atender as demandas e divulgação da Feira Literária de Quissamã – FLIQ 2022, conforme especificações e quantidades relacionadas no Anexo I (Termo de Referência).

3 - DOS RECURSOS ORÇAMENTÁRIOS

3.1 - A despesa com o objeto desta licitação foi estimada no valor R\$ 8.716,50 (oito mil, setecentos e dezesseis reais e cinquenta centavos) e será atendida pela:

Funcional Programática	Elemento de despesa	Fonte	Ficha
33.001.001.12.361.0082.2100	33.90.30	170403	579

3.2 - O valor máximo estimado dos serviços, objeto desta licitação, foi orçado de acordo com pesquisa de mercado referente ao mês de outubro de 2022.

4 - DOS ANEXOS

4.1 - São partes integrantes deste Edital:

ANEXO I - Termo de Referência;

ANEXO I/I – Artes dos Itens;

ANEXO III/I – Dados da Licitante;

ANEXO II - Solicitação de Serviços;

ANEXO III - Modelo de Credenciamento;

ANEXO IV - Declaração de cumprimento das exigências para habilitação, nos termos do art 4º, inciso VII, da Lei nº 10.520, de 17/07/2002 (modelo);

ANEXO V - Declaração relativa ao trabalho de menores, nos termos do inciso XXXIII do art. 7º da Constituição Federal de 1988 (Lei nº 9.854/99) (modelo);

ANEXO VI - Modelo de Declaração de ME, EPP ou MEI;

ANEXO VII - Proposta de Preços (download no site <https://www.quissama.rj.gov.br>);

ANEXO VIII - Minuta de Contrato.

5 - DO FORNECIMENTO DE INFORMAÇÕES

5.1 - As informações relativas a este Edital poderão ser esclarecidas junto à Secretaria Municipal



República Federativa do Brasil – Estado do Rio de Janeiro
PREFEITURA MUNICIPAL DE QUISSAMÃ
Rua Conde de Araruama, 425 – Centro – Quissamã – RJ

P.M.Q.

Processo nº _____

Rubrica _____ Fls. _____

de Educação, na Rua Conde de Araruama, 425 - Centro - Quissamã – RJ, de segunda a quinta-feira no horário de 8h30 às 11h30 e 13h30 às 17h, e sexta-feira de 8h30 às 12h, ou pelo telefone (22) 2768-9300, ramal 9377, com o Sr. Fernando Marcelo ou com o Departamento de Licitação pelo telefone (22) 2768-9300, ramal 9323, exceto feriados. As dúvidas a serem esclarecidas por telefone serão aquelas de caráter estritamente informal.

5.2 - O edital poderá ser consultado por qualquer interessado na Sala da Comissão Permanente de Licitação, situada à Rua Conde de Araruama, 425 – Centro – Quissamã – RJ, durante o expediente normal do órgão licitante e no site www.quissama.rj.gov.br.

6 - CONDIÇÕES DE PARTICIPAÇÃO

6.1 - Poderão participar deste Pregão as empresas interessadas cujo ramo de atividade seja compatível com o objeto licitado, inscritas ou não no Cadastro Geral de Fornecedores da Prefeitura Municipal de Quissamã, e que atenderem todas as exigências constantes neste edital e seus anexos, inclusive quanto à documentação.

6.2 - Não poderão participar deste PREGÃO empresas que:

- a) Tenham sido suspensas temporariamente de participar de licitações e impedidas de contratar com a Administração Municipal Direta e Indireta, nos termos do inciso III, do artigo 87, da Lei Federal 8.666/93;
- b) Já incorros na pena do inciso IV, do art.87 da Lei nº 8.666/93, seja qual for o órgão ou entidade que tenha aplicado a reprimenda, em qualquer esfera da Administração Pública;
- c) Sejam coligadas, controladoras e controladas pertencentes ao mesmo grupo de acionistas ou cotistas, sejam pessoas físicas ou jurídicas;
- d) Em consórcio ou grupo de empresa;
- e) Que incorrerem em quaisquer das situações previstas nos incisos I, II e III do art.9º da lei Federal nº 8.666/93.



República Federativa do Brasil – Estado do Rio de Janeiro
PREFEITURA MUNICIPAL DE QUISSAMÃ
Rua Conde de Araruama, 425 – Centro – Quissamã – RJ

P.M.Q.

Processo nº _____

Rubrica _____ Fls. _____

6.2.1 - A ausência de consórcio não trará prejuízos à competitividade do certame, visto que, em regra, a formação de consórcios é admitida quando o objeto a ser licitado envolve questões de alta complexidade ou de relevante vulto, em que empresas, isoladamente, não teriam condições de suprir os requisitos de habilitação do edital. Nestes casos, a Administração, com vistas a aumentar o número de participantes, admite a formação de consórcio.

7 - DOS ESCLARECIMENTOS, PROVIDÊNCIAS E IMPUGNAÇÃO DO EDITAL

7.1 - Qualquer pessoa, física ou jurídica, é parte legítima para solicitar esclarecimentos providências ou impugnar este edital, desde que encaminhada com antecedência de até 02 (dois) dias úteis da data fixada para o recebimento das propostas, devendo protocolar a petição no Protocolo Geral da Prefeitura Municipal de Quissamã, localizado na Rua Conde de Araruama, 425 – Centro – Quissamã - RJ, de segunda a quinta-feira, no horário das 8hs às 11h30 e de 13h30 às 17hs, e sexta-feira das 8hs às 12hs, exceto feriados.

7.2 - Caberá ao (a) Pregoeiro (a) decidir sobre o acolhimento ou não da petição interposta no prazo de até 24 (vinte e quatro) horas, contadas do recebimento da petição.

7.3 - Acolhida à petição contra o ato convocatório, será designada nova data para a realização do certame.

7.4 - Decairá do direito de impugnar os termos deste Edital perante a Prefeitura Municipal de Quissamã o proponente que não o fizer até o segundo dia útil que anteceder à data prevista para a abertura dos envelopes de propostas de preços.

7.5 - O Pregoeiro desconsiderará qualquer impugnação que não esteja no original, ainda que devidamente protocolizado.

8 - DO CREDENCIAMENTO

8.1 - Na data, horário e local indicados neste edital, as empresas interessadas, deverão se credenciar junto ao (a) Pregoeiro (a).

8.2 - Os documentos relativos ao Credenciamento deverão ser apresentados ao (a) Pregoeiro (a), no momento da licitação, **em separado** dos envelopes de documentação e proposta.



8.3 - Os documentos referidos nas alíneas “a” e “b” do subitem 8.4 poderão ser apresentados em original, por qualquer processo de cópia autenticada por cartório competente ou cópia acompanhada do original para autenticação por servidor, lotado no Departamento de Licitações, ou publicação em órgão da imprensa oficial e não serão devolvidos aos licitantes, pois integrarão o processo licitatório. Em caso de autenticação por servidor, lotado no Departamento de Licitações, sugerimos que a documentação seja encaminhada em até 02 (dois) dias úteis antes da data de abertura, para não ocorrer atraso na hora da abertura do certame.

8.4 - Para o Credenciamento deverão ser apresentados os seguintes documentos:

a) Tratando-se de sócio, proprietário, dirigente ou assemelhado da empresa proponente: cópia do ato constitutivo, estatuto, contrato social ou documento equivalente em vigor, devidamente registrado na Junta Comercial ou, tratando-se de Sociedade Simples, do ato constitutivo acompanhado da ata de eleição da diretoria, registrado no Cartório de Registro Civil das Pessoas Jurídicas, no qual estejam expressos seus poderes para exercer direitos e assumir obrigações em decorrência de tal investidura.

b) Tratando-se de procurador: a procuração por instrumento público ou instrumento particular com firma reconhecida, conforme Termo de Credenciamento (Anexo III), da qual constem dentre outros poderes específicos para formular lances, negociar preço, interpor recursos ou desistir de sua interposição e praticar todos os demais atos pertinentes ao certame, acompanhados do correspondente documento, dentre os indicados na alínea “a”, que comprove os poderes do mandante para a outorga.

8.5 - O representante (legal ou procurador) deverão identificar-se exibindo documento oficial de identificação que contenha foto.

8.6 - Será admitido apenas 01 (um) representante para cada licitante credenciada, sendo que cada um deles poderá representar apenas uma credenciada.

8.7 - A ausência do credenciamento não constituirá motivo para inabilitação ou desclassificação de proposta do concorrente.



República Federativa do Brasil – Estado do Rio de Janeiro
PREFEITURA MUNICIPAL DE QUISSAMÃ
Rua Conde de Araruama, 425 – Centro – Quissamã – RJ

P.M.Q.

Processo nº _____

Rubrica _____ Fls. _____

8.8 - O licitante que não contar com representante presente na sessão ou, ainda que presente, não puder praticar atos em seu nome por conta da apresentação de documentação defeituosa, ficará impedido de participar da fase de lances verbais, de negociar preços, de declarar a intenção de interpor ou de renunciar ao direito de interpor recurso, ficando mantido, portanto, o preço apresentado na proposta escrita, que há de ser considerada para efeito de ordenação das propostas e apuração do menor preço.

8.9 - Encerrada a fase de credenciamento pelo Pregoeiro, não serão admitidos credenciamentos de eventuais licitantes retardatários.

9 - DA FORMA DE APRESENTAÇÃO DA DECLARAÇÃO DE PLENO ATENDIMENTO AOS REQUISITOS DE HABILITAÇÃO, DA DECLARAÇÃO DE MICROEMPRESA (ME) OU EMPRESA DE PEQUENO PORTE (EPP), DA PROPOSTA DE PREÇOS E DOS DOCUMENTOS DE HABILITAÇÃO.

9.1- A declaração de pleno atendimento aos requisitos de habilitação deverá ser feita de acordo com o modelo estabelecido no Anexo IV deste edital, nos termos do art. 4º, VII, da Lei nº 10.520, de 17.07.2002.

9.2 - As microempresas e empresas de pequeno porte que desejarem usufruir do tratamento diferenciado previsto na Lei Complementar nº 123 de 14 de dezembro de 2006 deverão apresentar, obrigatoriamente, Declaração de acordo com o modelo estabelecido no Anexo VI, assinada por representante legal, manifestando essa condição.

9.3 - As referidas declarações deverão ser apresentadas **FORA** dos Envelopes nº 1 e 2.

9.4 - A não apresentação de declaração prevista no subitem 11.1 implica na desclassificação imediata do licitante.

9.5 – A não apresentação de declaração prevista no subitem 11.2, nas condições descritas, implicará o decaimento do direito de reclamar, posteriormente, esse tratamento diferenciado e favorecido neste certame.



República Federativa do Brasil – Estado do Rio de Janeiro
PREFEITURA MUNICIPAL DE QUISSAMÃ
Rua Conde de Araruama, 425 – Centro – Quissamã – RJ

P.M.Q.

Processo nº _____

Rubrica _____ Fls. _____

9.6 - A declaração de que cumpre plenamente os requisitos de habilitação previstos no presente instrumento convocatório conforme Anexo IV, deverá ser apresentada em conjunto com as seguintes certidões/cadastros:

a) - Cadastro Nacional de Empresas Inidôneas e Suspensas – CEIS, mantido pela Controladoria-Geral da União (www.portaltransparencia.gov.br/sancoes/ceis);

b) Cadastro Nacional de Condenações Cíveis por Atos de Improbidade Administrativa e Inelegibilidade mantida pelo Conselho Nacional de Justiça (www.cnj.jus.br/improbidade_adm/consultar_requerido.php).

c) - Lista de Inidôneos e o Cadastro Integrado de Condenações por Ilícitos Administrativos - CADICON, mantidos pelo Tribunal de Contas da União (TCU) - (<https://portal.tcu.gov.br/responsabilizacaopublica/licitantesinidoneos/>);

9.7 - A consulta aos cadastros é recomendação do TCU (Acórdão nº 1.793/2011 – Plenário). Trata-se de verificação da própria condição de participação na licitação.

9.8 – No dia, hora e local indicados neste edital, cada licitante deverá apresentar ao (a) Pregoeiro (a) os envelopes contendo a proposta de preços e os documentos de habilitação, conforme item **DA HABILITAÇÃO (item 11.6)**, que deverão ser entregues em envelopes opacos, distintos, devidamente fechados. As partes externas desses envelopes deverão estar identificadas conforme abaixo:

À
PREFEITURA MUNICIPAL DE QUISSAMÃ
PREGÃO Nº 162/2022 - Processo nº 12390/2022
ENVELOPE N. 1 - PROPOSTA DE PREÇOS
NOME DA EMPRESA:
ENDEREÇO:
CNPJ:

À
PREFEITURA MUNICIPAL DE QUISSAMÃ
PREGÃO Nº 162/2022 - Processo nº 12390/2022
ENVELOPE N. 2 HABILITAÇÃO
NOME DA EMPRESA:
ENDEREÇO:
CNPJ:

10 - DA PROPOSTA DE PREÇOS

10.1 - O modelo de Proposta de Preços gerado pelo sistema Supernova está disponível para download no site da PMQ, <https://www.quissama.rj.gov.br>, e deverá ser elaborada pelo licitante e



República Federativa do Brasil – Estado do Rio de Janeiro
PREFEITURA MUNICIPAL DE QUISSAMÃ
Rua Conde de Araruama, 425 – Centro – Quissamã – RJ

P.M.Q.

Processo n° _____

Rubrica _____ Fls. _____

salva em mídia de armazenamento (pen drive) no formato Excel. A mesma deverá ser preenchida e entregue no dia da abertura do certame junto com uma via impressa da proposta gerada, devendo ser datada e assinada.

10.2 - A Proposta de Preços deverá indicar o número do processo e do pregão, razão social da proponente, CNPJ, endereço completo, os números de telefone para contato e marca dos produtos ofertados.

10.3 - Conter preços unitário e total em algarismos e preço total por extenso, expressos em moeda corrente nacional, apurados à data de sua apresentação e devendo ser computadas todas as despesas relativas ao objeto do contrato, bem como os respectivos custos diretos e indiretos, tributos, remunerações, despesas fiscais e financeiras e quaisquer outras necessárias ao cumprimento do objeto desta licitação. Nenhuma reivindicação adicional de pagamento ou reajustamento de preços será considerada, ressalvada a possibilidade de ser mantido o reequilíbrio econômico-financeiro.

10.4 - Conter oferta firme e precisa, sem alternativa de preço ou qualquer outra condição que induza o julgamento a ter mais de um resultado.

10.5 - Prazo de validade da proposta de, no mínimo, 60 (sessenta) dias corridos, contados a partir da data para abertura dos envelopes, podendo ser prorrogado por acordo das partes.

10.6 - Os preços deverão ser apresentados com precisão de duas casas decimais.

10.7 - Todos os elementos e informações necessários à elaboração da proposta de preços estão sendo fornecidas pela administração, de forma que as empresas interessadas tenham completo conhecimento do objeto da licitação.

10.8 - Não serão consideradas propostas que deixarem de atender, no todo ou em parte, qualquer das disposições deste Edital, bem como aquelas manifestamente inexequíveis, além das que contiverem preços vis ou excessivos face aos preços correntes no mercado; igualmente as elaboradas em desacordo com a legislação aplicável.



República Federativa do Brasil – Estado do Rio de Janeiro
PREFEITURA MUNICIPAL DE QUISSAMÃ
Rua Conde de Araruama, 425 – Centro – Quissamã – RJ

P.M.Q.

Processo n° _____

Rubrica _____ Fls. _____

10.9 - Não serão admitidas, posteriormente, alegações de enganos, erros ou distrações na apresentação das propostas comerciais, como justificativas de quaisquer acréscimos ou solicitações de reembolsos e indenizações de qualquer natureza.

10.10 - As licitantes arcarão com todos os custos relativos à apresentação das suas propostas. O Município, em hipótese alguma será responsável por tais custos, quaisquer que sejam os procedimentos na licitação ou os seus resultados.

10.11 - Para os licitantes que fizerem lances será considerado o último valor ofertado e a redução alcança todos os valores apresentados na proposta.

10.12 - Caso os prazos que tratam este item não estejam expressamente indicados na proposta, os mesmos serão considerados como aceitos.

10.13 - Não serão levadas em consideração quaisquer ofertas que não se enquadrem nas especificações exigidas neste edital.

10.14 - Para a verificação de erro de cálculo entre o preço unitário e o total, prevalecerá sempre o primeiro, para efeito de saneamento.

10.15 - A apresentação da Proposta de Preço implicará aceitação, por parte do proponente, das condições estabelecidas neste Edital e seus anexos.

11 - DA HABILITAÇÃO

11.1 - O proponente deverá apresentar dentro do envelope n° 02 todos os documentos exigidos no subitem 11.6 como condição para participar do certame cujo descumprimento resulta automática inabilitação.

11.2 - Os documentos necessários à habilitação poderão ser apresentados em original, por qualquer processo de cópia autenticada por cartório competente ou cópia acompanhada do original para autenticação por servidor, lotado do Departamento de Licitações, ou publicação em órgão da imprensa oficial. Em caso de autenticação por servidor, lotado no Departamento de Licitações, sugerimos que a documentação seja encaminhada em até 02 (dois) dias úteis antes da data de abertura, para não ocorrer atraso na hora da abertura do certame.

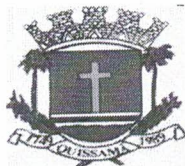

República Federativa do Brasil – Estado do Rio de Janeiro
PREFEITURA MUNICIPAL DE QUISSAMÃ
Rua Conde de Araruama, 425 – Centro – Quissamã – RJ

P.M.Q.

Processo nº _____

Rubrica _____ Fls. _____

11.3 - Os documentos expedidos via internet e, inclusive, aqueles outros apresentados terão sempre que necessário, suas autenticidades/validades comprovadas por parte do (a) Pregoeiro (a).

11.4 - Não serão aceitos protocolos de entrega ou de solicitação de documento em substituição aos documentos requeridos no presente Edital e seus anexos.

11.5 - As folhas da documentação deverão estar numeradas em ordem crescente, e não poderão conter rasuras ou entrelinhas e serão rubricadas pelo representante da licitante.

11.6 - A DOCUMENTAÇÃO DEVERÁ CONTER:

11.6.1 - HABILITAÇÃO JURÍDICA

- a) Registro comercial, no caso de empresa individual;
- b) Ato constitutivo, estatuto ou contrato social em vigor, devidamente registrado, em se tratando de sociedades comerciais, e, no caso de sociedades por ações, acompanhados de documentação de eleição de seus administradores;
- c) Inscrição do ato constitutivo, no caso de sociedades civis, acompanhada de prova de diretoria em exercício;
- d) Decreto de autorização, em se tratando de empresa ou sociedade estrangeira em funcionamento no País, e ato de registro ou autorização para funcionamento expedido pelo órgão competente, quando a atividade assim o exigir.

Obs.: Os documentos relacionados no subitem “11.6.1” não precisarão constar no Envelope nº 2 - Habilitação se tiverem sido apresentados para o credenciamento deste Pregão

11.6.2 - REGULARIDADE FISCAL E TRABALHISTA

- a) Prova de inscrição no Cadastro Nacional de Pessoas Jurídicas (C.N.P.J.), mediante apresentação da consulta ao site [http: www.receita.fazenda.gov.br](http://www.receita.fazenda.gov.br);



República Federativa do Brasil – Estado do Rio de Janeiro
PREFEITURA MUNICIPAL DE QUISSAMÃ
Rua Conde de Araruama, 425 – Centro – Quissamã – RJ

P.M.Q.

Processo nº _____

Rubrica _____ Fls. _____

- b) Prova de inscrição no cadastro de contribuintes estadual ou municipal relativo ao domicílio ou sede do licitante, pertinente ao seu ramo de atividade e compatível com o objeto contratual;
- c) Prova de regularidade para com a Fazenda Federal, extensiva às contribuições sociais administradas pela Secretaria da Receita Federal – Certidão Conjunta Negativa de Débitos Relativos a Tributos Federais e à Dívida Ativa da União, podendo ser demonstrada por meio de Certidão Positiva com efeitos de negativa;
- d) Certidão Negativa de Débitos – CND ou Certidão Positiva com efeito de Negativa relativa ao Fundo de Garantia por Tempo de Serviço (FGTS) dentro da validade na data da licitação;
- e) Certidão Negativa de Débitos Trabalhistas (CNDT) ou Certidão Positiva de Débitos Trabalhistas em nome do interessado, com os mesmos efeitos da CNDT, segundo o disposto no art. 642-A, § 2º da CLT; mediante apresentação da consulta ao site [http:// www.tst.gov.br/certidão](http://www.tst.gov.br/certidão);
- f) Prova de regularidade de recolhimento do Imposto sobre Circulação de Mercadorias e Serviços (ICMS); As empresas com sede no Estado do Rio de Janeiro deverão apresentar a Certidão Negativa de ICMS acompanhadas da Certidão da Procuradoria Geral do Estado.
- g) Fazenda Municipal: apresentação da Certidão Negativa de Débitos, ou Certidão Positiva com efeito de Negativa, de todos os Tributos.

11.6.2.1 - MICROEMPRESAS E EMPRESAS DE PEQUENO PORTE:

11.6.2.1.1 - a comprovação de regularidade fiscal das microempresas e empresas de pequeno porte somente será exigida para efeito de assinatura do contrato, no entanto, por ocasião da participação neste certame licitatório, deverão apresentar toda a documentação exigida para tanto, mesmo que esta apresente alguma restrição;

11.6.2.1.2 - havendo alguma restrição na comprovação da regularidade fiscal exigida neste edital, será assegurado à microempresa ou empresa de pequeno porte adjudicatária deste certame o prazo de 5 (cinco) dias úteis, contados do momento em que for declarada a vencedora, prorrogáveis por igual período, a critério da Administração da Prefeitura Municipal de Quissamã, para a regularização da documentação, pagamento ou parcelamento do débito, e emissão de eventuais certidões negativas ou positivas com efeito de certidão negativa;



República Federativa do Brasil – Estado do Rio de Janeiro
PREFEITURA MUNICIPAL DE QUISSAMÃ
Rua Conde de Araruama, 425 – Centro – Quissamã – RJ

P.M.Q.

Processo nº _____

Rubrica _____ Fls. _____

11.6.2.1.3 - a falta de regularização da documentação no prazo previsto neste edital implicará a decadência do direito à contratação, sem prejuízo das sanções previstas no art. 81 da Lei nº 8.666, de 21 de junho de 1993, sendo facultado à Administração convocar as licitantes remanescentes, na ordem de classificação, ou revogar a licitação.

11.6.3 - QUALIFICAÇÃO ECONÔMICO-FINANCEIRA

a) Certidões negativas de falência, concordata ou recuperação judicial expedidas pelos distribuidores da sede da pessoa jurídica. As certidões serão válidas pelo prazo de 90 dias, a partir de sua expedição, até sua apresentação na data da licitação, se outro prazo não constar no documento.

b) Não constituirá motivo de inabilitação a anotação de distribuição de processo de recuperação judicial ou pedido de homologação de recuperação extrajudicial, caso haja comprovação de que o plano já tenha sido aprovado/homologado pelo juízo competente quando da entrega da documentação de habilitação deste pregão.

11.6.4 – QUALIFICAÇÃO TÉCNICA

a) Apresentar atestado (s) de capacidade técnica, fornecido (s) por pessoa jurídica de direito público ou privado, que comprove (m) a aptidão da licitante para desempenho de atividade pertinente e compatível com o objeto do certame.

11.6.5 - DECLARAÇÃO RELATIVA A TRABALHO DE MENORES

Declaração firmada pela licitante nos termos do modelo que integra o Anexo V deste edital, expressando que não emprega menor de dezoito anos em trabalho noturno, perigoso ou insalubre e não empregam menor de dezesseis anos, salvo a partir de quatorze anos, na condição de aprendiz, em cumprimento ao disposto no inciso XXXIII do art. 7º da Constituição Federal de 1988 e de acordo com o inciso V do Art. 27 da Lei Federal 8.666, de 21 de junho de 1993, acrescido pela Lei nº 9.854, de 27 de outubro de 1999.



República Federativa do Brasil – Estado do Rio de Janeiro
PREFEITURA MUNICIPAL DE QUISSAMÃ
Rua Conde de Araruama, 425 – Centro – Quissamã – RJ

P.M.Q.
Processo nº _____
Rubrica _____ Fls. _____

12 - DO PROCEDIMENTO E DO JULGAMENTO

12.1 - No dia, hora e local indicados neste Edital, será aberta a sessão de processamento do Pregão, iniciando-se com o credenciamento dos interessados em participar do certame.

12.2 - Após o credenciamento, será declarada a abertura da sessão, não sendo mais admitido novos proponentes.

12.3 - Aberta a sessão, os interessados ou seus representantes deverão apresentar ao (a) Pregoeiro (a) declaração dando ciência de que cumprem plenamente os requisitos de habilitação (Anexo IV) e, em envelopes separados, a proposta de preços e os documentos de habilitação. A não apresentação da declaração em questão acarretará o impedimento da empresa de participar do certame.

12.4 - Serão abertos os envelopes contendo as Propostas de Preços, as quais serão conferidas verificando sua conformidade com os requisitos estabelecidos no presente edital, classificando em ordem crescente de valores aquelas que estiverem em conformidade e desclassificando as que estiverem em desacordo com as regras estipuladas no edital, sendo rubricadas pelo (a) Pregoeiro (a), pela equipe de apoio e, posteriormente pelos representantes das licitantes.

12.5 - Iniciada a abertura dos envelopes, não caberá desistência da proposta, salvo por motivo justo, decorrente de fato superveniente e aceito pelo (a) Pregoeiro (a).

12.6 - Para o julgamento e classificação das propostas, será adotado o critério de menor preço, observados os prazos máximos para fornecimento, as especificações técnicas e parâmetros mínimos de desenvolvimento e qualidade definidos no edital.

12.7 - No curso da Sessão, o autor da oferta de valor mais baixo e os das ofertas com preços até 10% (dez por cento) superiores àquela, poderão fazer novos lances verbais, sucessivos e de valores distintos, até que as empresas licitantes manifestarem desinteresse em apresentar novos lances e se proclame o vencedor. Dos lances ofertados não caberá retratação.



República Federativa do Brasil – Estado do Rio de Janeiro
PREFEITURA MUNICIPAL DE QUISSAMÃ
Rua Conde de Araruama, 425 – Centro – Quissamã – RJ

P.M.Q.
Processo nº _____
Rubrica _____ Fls. _____

12.8 - Não havendo pelo menos 3 (três) ofertas nas condições definidas no subitem anterior, poderão os autores das melhores propostas, até o máximo de 3 (três), oferecer novos lances verbais e sucessivos, quaisquer que sejam os preços oferecidos nas propostas escritas.

12.9 - Caso duas ou mais propostas iniciais apresentarem preços iguais, será realizado sorteio para determinação da ordem de oferta dos lances.

12.10 - Em seguida, será dado início à etapa de apresentação de lances verbais pelos proponentes, que deverão ser formulados de forma sucessiva, em valores distintos e decrescentes.

12.11 - O (a) Pregoeiro (a) convidará individualmente os licitantes classificados, de forma sequencial, a apresentar lances verbais, a partir do autor da proposta classificada de maior preço e os demais, em ordem decrescente de valor.

12.12 - É vedada a oferta de lance verbal com vista ao empate.

12.13 - Quando convocado pelo (a) Pregoeiro (a), a desistência da proponente de apresentar lance verbal implicará na exclusão da etapa de lances verbais, ficando sua última proposta registrada para a classificação final.

12.14 - Declarada encerrada a etapa competitiva e ordenadas às propostas, o (a) Pregoeiro (a) examinará a aceitabilidade da primeira classificada, quanto ao objeto e valor, decidindo motivadamente a respeito.

12.15 - A etapa de lances será considerada encerrada quando todos os participantes dessa etapa declinarem da formulação de lances.

12.16 - Não poderá haver desistência dos lances ofertados, sujeitando-se o licitante desistente às penalidades constantes deste edital e seus anexos.

12.17 - Caso não se realize lances verbais, será verificada a conformidade entre a proposta escrita de menor preço e o valor estimado para a contratação.

12.18 - Considerada aceitável a oferta de menor preço, o (a) Pregoeiro (a) procederá à abertura do invólucro contendo os documentos de habilitação do licitante, para verificação do atendimento



República Federativa do Brasil – Estado do Rio de Janeiro
PREFEITURA MUNICIPAL DE QUISSAMÃ
Rua Conde de Araruama, 425 – Centro – Quissamã – RJ

P.M.Q.

Processo nº _____

Rubrica _____ Fls. _____

das condições fixadas no edital, facultando-lhe o saneamento de falha (s) formal (is) relativa (s) à documentação na própria sessão.

12.18.1 - A verificação será certificada pelo (a) Pregoeiro (a), anexando aos autos documentos passíveis de obtenção por meio eletrônico, salvo impossibilidade devidamente justificada.

12.18.2 - A administração não se responsabilizará pela eventual indisponibilidade dos meios eletrônicos no momento da verificação. Ocorrendo essa indisponibilidade e não sendo apresentados os documentos alcançados pela verificação, o licitante será inabilitado.

12.19 - Constatado o atendimento das exigências fixadas no edital, o licitante será declarado vencedor.

12.20 - Se a oferta não for aceitável ou se o licitante desatender às exigências habilitatórias, o (a) Pregoeiro (a) examinará as ofertas subsequentes e a qualificação dos licitantes, na ordem de classificação, e assim sucessivamente, até a apuração de uma que atenda ao edital, sendo o respectivo licitante declarado vencedor.

12.21- Nas situações previstas nos itens **12.14, 12.17 e 12.20** o (a) Pregoeiro (a) poderá negociar diretamente com o proponente para que seja obtido preço melhor.

12.22 - Caso não haja representante credenciado, dentre as empresas convocadas para completar o número de três, na forma dos subitens **12.7 e 12.8** serão considerados os preços ofertados pelas empresas do envelope de proposta, para efeito de classificação final, não havendo qualquer hipótese de nova convocação de licitantes remanescentes para oferta de lances verbais.

12.23 - Serão inabilitadas as empresas licitantes que não apresentarem a documentação em situação regular, conforme estabelecido neste edital.

12.24 - O (a) Pregoeiro (a), na fase de julgamento, poderá promover quaisquer diligências julgadas necessárias à análise das propostas e da documentação, devendo os licitantes atender às solicitações no prazo por ele estipulado, contado do recebimento da convocação.



República Federativa do Brasil – Estado do Rio de Janeiro
PREFEITURA MUNICIPAL DE QUISSAMÃ
Rua Conde de Araruama, 425 – Centro – Quissamã – RJ

P.M.Q.
Processo nº _____
Rubrica _____ Fls. _____

12.25 - Da Sessão Pública será lavrada ata circunstanciada, devendo ser assinada pelo (a) Pregoeiro (a), pela Equipe de Apoio e por todas as empresas licitantes presentes.

12.26 - MICROEMPRESAS E EMPRESAS DE PEQUENO PORTE:

12.26.1 - a microempresa ou a empresa de pequeno porte mais bem classificada, nos termos do art. 44 da Lei Complementar nº 123/2006, com preços iguais ou até 5% (cinco por cento) superiores à proposta de melhor preço, será convocada para apresentar nova proposta no prazo máximo de 5 (cinco) minutos após o encerramento dos lances, sob pena de preclusão, de acordo com o estabelecido no § 3º do art. 45 da Lei Complementar nº 123/06;

12.26.2 - não ocorrendo à apresentação da proposta da microempresa ou empresa de pequeno porte, na forma do subitem anterior, serão convocadas, na ordem classificatória, as remanescentes que porventura se enquadrem na hipótese acima, para o exercício do mesmo direito.

13 - DOS RECURSOS

13.1 - Declarado o vencedor e ao final da sessão, qualquer licitante poderá manifestar imediate e motivadamente a intenção de recorrer, quando lhe será concedido o prazo de 3 (três) dias úteis para apresentação das razões do recurso, ficando os demais licitantes desde logo intimados para apresentar contra-razões em igual número de dias, que começarão a correr do término do prazo do recorrente, sendo-lhes assegurada vista imediata dos autos.

13.2 - Os recursos e as contra-razões interpostos pelas licitantes referentes a este Pregão deverão ser protocolados no Protocolo Geral da Prefeitura Municipal de Quissamã, localizado na Rua Conde de Araruama, 425 – Centro – Quissamã - RJ, de segunda à quinta-feira no horário das 8hs às 11h30 e de 13h30 às 17hs, e sexta-feira das 8hs às 12hs, exceto aos sábados, domingos e feriados.

13.3 - O acolhimento do recurso importará na invalidação apenas dos atos insuscetíveis de aproveitamento.

14 - DA ADJUDICAÇÃO



República Federativa do Brasil – Estado do Rio de Janeiro
PREFEITURA MUNICIPAL DE QUISSAMÃ
Rua Conde de Araruama, 425 – Centro – Quissamã – RJ

P.M.Q.
Processo nº _____
Rubrica _____ Fls. _____

14.1 - A falta de manifestação imediata e motivada da intenção de interpor recurso, por parte do (s) licitante (s), importará na decadência do direito de recurso, competindo ao (a) Pregoeiro (a) adjudicar o (s) objeto (s) do certame à (s) licitante (s) vencedora (s).

14.2 - Existindo recurso (s) e constatada a regularidade dos atos praticados e após a decisão do (s) mesmo (s), a autoridade competente fará a adjudicação do objeto da licitação ao licitante vencedor.

15 - DA HOMOLOGAÇÃO E DA CONTRATAÇÃO

15.1 - Compete à autoridade competente homologar o Pregão.

15.2 - Homologada a licitação pela autoridade competente, o adjudicatário será convocado, em prazo estipulado pela Prefeitura Municipal de Quissamã, para assinar o contrato.

15.3 - Será firmado contrato com a (s) proponente vencedora (s) com base nos dispositivos da Lei 8.666/93, suas alterações e demais dispositivos legais pertinentes à espécie, cuja minuta integra este edital (Anexo VIII).

15.4 - O prazo de vigência do contrato será conforme termos do Termo de Referência.

15.5 - Como condição para celebração do contrato, o adjudicatário deverá manter as mesmas condições de habilitação.

15.6 - Quando o adjudicatário, convocado dentro do prazo de validade de sua proposta, não apresentar situação regular, ou se recusar a assinar o contrato, injustificadamente, o (a) Pregoeiro (a) convocará nova Sessão Pública na qual examinará as ofertas subsequentes e a qualificação dos licitantes, na ordem de classificação, e assim sucessivamente até a apuração de uma que atenda ao Edital, sendo o respectivo licitante declarado vencedor.

15.7 - A recusa do licitante vencedor em assinar o contrato configura inexecução total do seu objeto, sujeitando-se às sanções administrativas previstas no art. 7º, da Lei 10.520/02 e nos arts. 86, 87 e 88, da Lei nº 8.666/93.

15.8 - Até a data de assinatura do Contrato, poderá ser eliminado da licitação qualquer licitante que tenha apresentado documento ou declaração incorreta, bem como aquele cuja situação



República Federativa do Brasil – Estado do Rio de Janeiro
PREFEITURA MUNICIPAL DE QUISSAMÃ
Rua Conde de Araruama, 425 – Centro – Quissamã – RJ

P.M.Q.

Processo nº _____

Rubrica _____ Fls. _____

técnica ou econômico-financeira tenha se alterado após o início de processamento do pleito licitatório, prejudicando o seu julgamento.

16 - DAS CONDIÇÕES DE RECEBIMENTO

16.1 - A Secretaria Municipal de Educação receberá e aceitará o objeto desta licitação, se e quando perfeitamente de acordo com as condições estabelecidas nas Normas Gerais.

16.2 - Os serviços objeto deste edital, deverão ser disponibilizados nos dias e locais solicitados pela Secretaria Municipal de Educação.

16.3 - Independentemente de aceitação, a licitante contratada garantirá a qualidade dos serviços licitados, arcando com eventuais consequências ocorridas.

16.4 - O recebimento dos serviços se efetivará em conformidade com os artigos 73 a 76 da Lei 8.666/93 e posteriores alterações.

17 – DOS PRAZOS

17.1 - O material deverá ser entregue em até 03 (três) dias após assinatura da Ordem de serviço, no Almojarifado da SEMED localizado à Barão de Monte Cedro, s/nº - Centro – Quissamã – RJ, das 08h às 11h30min e das 13h30min às 16h de segunda a quinta feira e sexta das 08h às 11h.

18 - CONDIÇÕES DO PAGAMENTO

18.1 - O pagamento do preço proposto será efetuado por empenho ordinário e será realizado pela Prefeitura Municipal de Quissamã, em até 30 dias após a entrega dos materiais e apresentação dos documentos elencados no edital.

18.2 - Caberá à adjudicatária apresentar, juntamente com a nota fiscal, os comprovantes atualizados de regularidade com o Instituto Nacional da Seguridade Social (INSS) e com o Fundo de Garantia por Tempo de Serviço (FGTS), sob pena de suspensão do pagamento.

18.3 - O atraso no pagamento implicará na incidência de juros de 1% (um por cento) ao mês, mais TR como compensação financeira, calculado pro rata die entre o 31º (trigésimo primeiro) dia da



República Federativa do Brasil – Estado do Rio de Janeiro
PREFEITURA MUNICIPAL DE QUISSAMÃ
Rua Conde de Araruama, 425 – Centro – Quissamã – RJ

P.M.Q.

Processo nº _____

Rubrica _____ Fls. _____

data da entrega apostada pelo protocolo da SEMED no título da cobrança e a data do efetivo pagamento.

18.4 - Os pagamentos efetuados antecipadamente, sofrerão desconto pro rata die, calculados pela variação da TR entre o dia do efetivo pagamento e data inicialmente prevista para pagamento.

§ 1º - A variação do valor contratual para fazer face ao reajuste de preços, as atualizações, compensações ou penalizações financeiras decorrentes das condições de pagamento estabelecidas, bem como, o empenho de dotações orçamentárias suplementares até o limite do seu valor corrigido podem ser registrados por simples apostila, dispensado o aditamento.

19 - DAS SANÇÕES

19.1 - Nos termos do artigo 7º da Lei 10.520, de 17.07.2002, ficará impedido de licitar e contratar com o Município de Quissamã, pelo prazo de até 05 (cinco) anos, sem prejuízo das demais cominações legais, tudo proporcionalmente ao grau de culpabilidade da conduta apenada, aquele que, convocado dentro do prazo de validade da sua proposta:

- a) Não celebrar o contrato;
- b) Deixar de entregar documentação ou apresentar documentação falsa exigida para o certame;
- c) Ensejar o retardamento da execução de seu objeto;
- d) Não mantiver a proposta ou lance;
- e) Falhar ou fraudar na execução do contrato;
- f) Comportar-se de modo inidôneo (durante o certame ou na execução do contrato); ou
- g) Cometer fraude fiscal.

19.2 - A empresa vencedora que descumprir quaisquer das cláusulas ou condições do presente Pregão ficará sujeita às penalidades previstas nos art. 86 e 87 da Lei Federal nº 8.666, de 21 de junho de 1993.



República Federativa do Brasil – Estado do Rio de Janeiro
PREFEITURA MUNICIPAL DE QUISSAMÃ
Rua Conde de Araruama, 425 – Centro – Quissamã – RJ

P.M.Q.

Processo nº _____

Rubrica _____ Fls. _____

19.3 - Na aplicação das penalidades previstas no edital, o Município considerará, motivadamente, a gravidade da falta, seus efeitos, bem como os antecedentes do licitante ou contratado, podendo deixar de aplicá-las, se admitidas as suas justificativas, nos termos do que dispõe o art. 87 “caput”, da Lei nº 8.666/93.

20 - DAS DISPOSIÇÕES GERAIS E FINAIS

20.1 - As normas que disciplinam este pregão serão sempre interpretadas em favor da ampliação da disputa entre os interessados, desde que não comprometa o interesse da Administração, a finalidade e a segurança da contratação.

20.2 - Se não houver tempo suficiente para a abertura dos envelopes “Proposta” e “Documentação” em um único momento, em face do exame da proposta/documentação com os requisitos deste edital, ou, ainda, se os trabalhos não puderem ser concluídos e/ou surgirem dúvidas que não possam ser dirimidas de imediato, os motivos serão consignados em ata e a continuação dar-se-á em sessão a ser convocada posteriormente.

20.3 - Os envelopes não abertos, já rubricados no fecho, obrigatoriamente, pelo (a) Pregoeiro (a) e pelos representantes legais das licitantes presentes, ficarão em poder do (a) Pregoeiro (a) e sob sua guarda até nova reunião oportunamente marcada para prosseguimento dos trabalhos.

20.4 - A Administração poderá, a qualquer momento, revogar esta Licitação por razões de interesse público, decorrente de fato superveniente devidamente comprovado, ou anular o certame, se constatado vício no seu processamento.

20.5 - Não havendo expediente ou ocorrendo qualquer fato superveniente que impeça a realização do certame na data marcada, a sessão de entrega e abertura dos envelopes será automaticamente transferida para o primeiro dia útil subsequente, no mesmo horário e local aqui estabelecidos, desde que não haja comunicação expressa do (a) Pregoeiro (a) em contrário.

20.6 - Na contagem dos prazos estabelecidos neste Edital e seus anexos, excluir-se-á o dia do início e incluir-se-á o do vencimento, e considerar-se-ão os dias consecutivos, exceto quando for explicitamente disposto em contrário. Ademais, os prazos somente se iniciam ou vencem em dias de expediente na Prefeitura Municipal de Quissamã.



República Federativa do Brasil – Estado do Rio de Janeiro
PREFEITURA MUNICIPAL DE QUISSAMÃ
Rua Conde de Araruama, 425 – Centro – Quissamã – RJ

P.M.Q.

Processo nº _____

Rubrica _____ Fls. _____

20.7 - Os proponentes assumem todos os custos de preparação e de apresentação de suas propostas e a Prefeitura Municipal de Quissamã não será, em nenhum caso, responsável por esses custos, independentemente da condução ou do resultado do processo licitatório.

20.8 - Os proponentes são responsáveis pela fidelidade e legitimidade das informações e dos documentos apresentados em qualquer fase da licitação.

20.9 - O desatendimento de exigências formais não essenciais não importará no afastamento do proponente, desde que seja possível a aferição da sua qualificação e a exata compreensão da sua proposta, durante a realização da sessão pública de Pregão.

20.10 - Os dispositivos que se referem à microempresa aplicam-se, extensivamente, ao Microempreendedor Individual (MEI), nos termos do §2º, art. 18E, da Lei Complementar nº 123, de 14 de dezembro de 2006.

21.11 - Os envelopes com os documentos relativos à habilitação das licitantes não declaradas vencedoras permanecerão em poder do (a) Pregoeiro (a), devidamente lacrados, até que seja formalizada a assinatura do contrato ou documento equivalente (nota de empenho) pela (s) licitante (s) vencedora (s). Após o que ficarão por 10 (dez) dias à disposição das licitantes interessadas e, ao final deste prazo, sem que sejam retirados, os mesmos serão destruídos.

20.12 - Da reunião lavrar-se-á ata circunstanciada na qual será registrada as ocorrências relevantes e que, ao final, será assinada pelo (a) Pregoeiro (a), pela Equipe de Apoio e pelos proponentes presentes.

20.13 - Após a realização deste Pregão, os interessados poderão ter acesso aos autos do respectivo processo administrativo, de acordo com o Decreto Municipal nº 2131/2016 que regulamenta o procedimento de acesso a informações previsto no inciso XXXIII do art. 5º, no inciso II do §3º do art. 37 e no §2º do art. 216 da Constituição Federal, e na Lei Federal nº 12.527 de 18 de novembro de 2011.

)



República Federativa do Brasil – Estado do Rio de Janeiro
PREFEITURA MUNICIPAL DE QUISSAMÃ
Rua Conde de Araruama, 425 – Centro – Quissamã – RJ

P.M.Q.

Processo n° _____

Rubrica _____ Fls. _____

20.14 - Os casos omissos ou situações não explicadas neste Edital e seus anexos serão decididos pelo (a) Pregoeiro (a) com base na legislação em vigor.

20.15 - Para fins de dirimir controvérsias deste certame elege-se o foro competente da Comarca de Carapebus/Quissamã, excluído qualquer outro.

Quissamã(RJ), 14 de outubro de 2022.

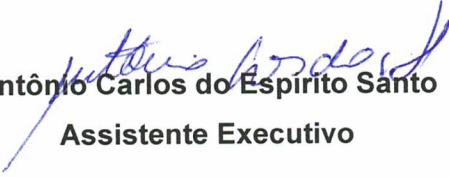
Antônio Carlos do Espírito Santo
Assistente Executivo



República Federativa do Brasil – Estado do Rio de Janeiro
PREFEITURA MUNICIPAL DE QUISSAMÃ
Rua Conde de Araruama, 425 – Centro – Quissamã – RJ

P.M.Q.

Processo nº _____

Rubrica _____ Fls. _____

SECRETARIA MUNICIPAL DE EDUCAÇÃO

EDITAL DE PREGÃO PRESENCIAL Nº 162/2022

ANEXO I

TERMO DE REFERÊNCIA

I – OBJETO

Contratação de empresa especializada na prestação de serviço para confecção de material gráfico para atender as demandas e divulgação da Feira Literária de Quissamã – FLIQ 2022.

II – JUSTIFICATIVA

O Município de Quissamã realizará, entre os dias 03/11/2022 a 06/11/2022, a FLIQ (Feira Literária de Quissamã) 2022 a ser realizada na praça Brigadeiro José Caetano.

A Feira Literária de Quissamã foi incorporada ao Calendário Escolar da Rede Municipal de Ensino, pela Lei nº 2246/2022 de 31 de agosto de 2022. A Feira caracteriza-se como um espaço didático-pedagógico ampliado, com atividades de incentivo à leitura e escrita, oferta de diversas obras literárias, promoção de atividades pedagógicas, que vão ao encontro de temáticas atuais por meio de: rodas de conversas, oficinas com escritores, contadores de histórias, danças, músicos, artistas e ativistas culturais e literários; caracterizando-se como um momento de celebração da leitura, arte e cultura da cidade.

A FLIQ, tem como objetivo fomentar o hábito de leitura, ampliar o repertório de vocabulário dos alunos, desenvolver habilidades leitoras e culturais, promover diversas formas de expressões que dialoguem com o campo de conhecimento da Arte, em suas diversas expressões, a saber: música, dança, artes visuais, teatro e outras afins, bem como complementar às competências previstas na *Base Nacional Comum Curricular (BNCC)* e de forma transversal aos demais componentes curriculares previstos na Matriz Curricular da Rede Municipal de Ensino de Quissamã.

Trata-se de um evento de grande relevância para a Rede Municipal de Ensino e para a cidade como um todo, para tanto, será oferecida uma vasta programação para todos nossos municípios, com apresentações artísticas, shows, estandes, oficinas, participação de autores, editoras e distribuidoras de livros. Desta forma, faz-se necessária a contratação de empresa



República Federativa do Brasil – Estado do Rio de Janeiro
PREFEITURA MUNICIPAL DE QUISSAMÃ
Rua Conde de Araruama, 425 – Centro – Quissamã – RJ

P.M.Q.

Processo n° _____

Rubrica _____ Fls. _____

especializada na prestação de serviço para confecção de material gráfico para atender as demandas e divulgação da Feira Literária de Quissamã – FLIQ 2022.

Justificamos a contratação dos itens:

- Panfletos – para fins de divulgação da programação do evento interno e externamente;
- Cartazes – para fins de divulgação da programação do evento interno e externamente;
- Impressões de pulseiras – para fins de identificação dos alunos da rede e crianças visitantes do evento;
- Adesivo tipo bóton – para fins de divulgação e registro de participação no evento;
- Crachá – para identificação dos profissionais (professores) que trabalharão no evento;

III – PRAZO DE ENTREGA

O material deverá ser entregue em até 03 (três) dias após assinatura da Ordem de serviço, no Almoarifado da SEMED localizado na Barão de Monte Cedro, s/n° - Centro – Quissamã – RJ, das 08:00 h às 11h30min e das 13h30min às 16:00 h de segunda a quinta feira e sexta das 08:00 h às 11 h.

IV – PLANILHA COM ESPECIFICAÇÃO DO MATERIAL

FEIRA LITERÁRIA DE QUISSAMÃ – FLIQ DE 03 Á 06/11/22				
ITEM	SERVIÇOS	QT	PREÇO UNIT. (R\$)	PREÇO TOTAL (R\$)
01	Panfletos impressos em 10X15 cm (aproximadamente), em papel couchê brilho – em gramatura 115 Em 4/4. Colorido.	400	0,23	92,00
02	Cartazes em formato A2, gramatura 115 em 4,0, papel couchê brilho. Colorido	50	5,99	299,50
03	Impressões de pulseiras de	7000	0,73	5.110,00



República Federativa do Brasil – Estado do Rio de Janeiro
PREFEITURA MUNICIPAL DE QUISSAMÃ
Rua Conde de Araruama, 425 – Centro – Quissamã – RJ

P.M.Q.

Processo nº _____

Rubrica _____ Fls. _____

	identificação, personalizada, em material vinílico. Colorido. 24X2cm (aproximadamente).			
04	Adesivo tipo botton, personalizado, redondo, 5 cm diâmetro	10000	0,23	2.300,00
05	Crachá colorido (com imagens e textos): material do cartão: Glossy 230g, lado impresso: simple face, Comprimento x largura: 10X14 cm (aproximadamente), com cordão poliéster	610	1,50	915,00
VALOR TOTAL				8.716,50

Obs.1: Quanto ao método utilizado para obtenção do quantitativo estimado dos itens que se pretende contratar, ressalta-se que a Feira Literária de Quissamã – FLIQ / 2022 é a primeira feira no formato externo às Unidades Escolares, desta forma a Secretaria de Educação informa que trabalhou com a seguinte metodologia:

PANFLETOS (400 unidades) – que serão distribuídos juntos aos convites que serão enviados às autoridades do município e cidades do entorno, bem como para as Unidades Escolares da Rede Municipal de Ensino (Município de Quissamã e cidades vizinhas), Colégios da Rede Pública Estadual (Município de Quissamã e cidades vizinhas), Institutos Federais e Universidades Públicas e Particulares (Município de Quissamã e cidades vizinhas) e Escolas Particulares (Município de Quissamã e cidades vizinhas). Havendo sobra serão distribuídos no dia do evento aos professores que estarão acompanhando os alunos, para melhor orientá-los quanto à programação do evento.

CARTAZES (50) – a ser distribuídos entre as Unidades Escolares e Administrativas da Secretaria de Educação de Quissamã (20), Colégios da Rede Pública Estadual de Quissamã (02), Instituto Federal Fluminense Unidade Quissamã (01), Sede Administrativa da Prefeitura (04), na estrutura



República Federativa do Brasil – Estado do Rio de Janeiro
PREFEITURA MUNICIPAL DE QUISSAMÃ
Rua Conde de Araruama, 425 – Centro – Quissamã – RJ

P.M.Q.
Processo nº _____
Rubrica _____ Fls. _____

do evento, serão utilizados 10 e outras 13 unidades para distribuir entre as demais órgãos municipais, a saber: CREAS, CRAS, Quadras e outros.

PULSEIRAS (7.000) – serão utilizados pelos alunos da Educação Infantil e CBA N1 (1719) que virão participar da Feira nos 4 dias do evento, acompanhados por seus professores/pais e serão destinadas para utilização junto ao público infantil externo à Rede Municipal, que visitarão a Feira Literária. O quantitativo de alunos considerou o levantamento realizado pela Supervisão Educacional referente ao mês de setembro/2022.

ADESIVO (10.000) dividido da seguinte forma: 2.000 da logomarca do evento e 1.000 de cada um dos personagens (Jonguinho, Natinha, Baobá, JF, BF, Pretinha, Zizinha e Juruba) – foi considerado o fluxo de pessoas que pretende-se alcançar, na visitação do stand de livros durante os quatro dias de evento.

CRACHÁ (610) – serão direcionados aos 610 professores da Rede Municipal de Ensino, durante as visitas a FLIQ. O quantitativo de professores considerou o levantamento realizado pela Coordenadoria de Gestão de Pessoal da Secretaria de Educação, fls. 08 à 30.

V – PLANILHA DE DISTRIBUIÇÃO

PANFLETOS	- serão distribuídos junto aos convites que serão enviados às autoridades, bem como aos professores que acompanharão os alunos da Rede Municipal e visitantes, durante os dias de evento.
CARTAZES	- serão distribuídos para as Unidades Escolares estabelecidas no município de Quissamã: Rede Pública, Rede Privada, Unidades da Rede Estadual e da Rede Federal, bem como nos demais espaços públicos municipais, para fins de divulgação, tais como: sede da Prefeitura, CRAS, CREAS, Quadras e outros
PULSEIRAS	- serão distribuídas diariamente aos alunos e visitantes, que participarão do evento, para fins de identificação dos mesmos, bem como de seus responsáveis

1



República Federativa do Brasil – Estado do Rio de Janeiro
PREFEITURA MUNICIPAL DE QUISSAMÃ
Rua Conde de Araruama, 425 – Centro – Quissamã – RJ

P.M.Q.

Processo nº _____

Rubrica _____ Fls. _____

ADESIVO	- serão distribuídos a todos participantes do evento, como item de divulgação e indicativo de participação
CRACHÁ	- serão direcionados aos 610 (seiscentos e dez) professores da Rede Pública Municipal que participarão do evento, acompanhando seus alunos.

VI – VALOR ESTIMADO PARA AQUISIÇÃO

O valor estimado dos serviços é de R\$ 8.716,50 (oito mil, setecentos e dezesseis reais e cinquenta centavos).

VII – DOTAÇÃO ORÇAMENTÁRIA

Funcional Programática	Elemento de despesa	Fonte	Ficha
33.001.001.12.361.0082.2100	33.90.30	170403	579

VIII – TIPO DE EMPENHO E MODALIDADE DE LICITAÇÃO

8.1 - Pregão Presencial.

8.2 - Empenho Ordinário.

8.3 - Período de vigência: O documento terá vigência pelo prazo de 90 (noventa) dias, contados de sua assinatura, nos termos da Lei 8.666/93.

IX - CRONOGRAMA DE DESEMBOLSO

PARCELA	PRAZO	%	VALOR – R\$
PARCELA ÚNICA	APÓS ENTREGA DO MATERIAL	100	8.716,50
TOTAL			8.716,50

X - OBRIGAÇÕES DA CONTRATADA

10.1. São obrigações do licitante vencedor, além das obrigações a ela inerentes previstas no Edital:



República Federativa do Brasil – Estado do Rio de Janeiro
PREFEITURA MUNICIPAL DE QUISSAMÃ
Rua Conde de Araruama, 425 – Centro – Quissamã – RJ

P.M.Q.

Processo nº _____

Rubrica _____ Fls. _____

10.1.1. Realizar a entrega das impressões acondicionadas em embalagens adequadas ao seu transporte, de modo a preservar a integridade dos documentos.

10.1.2. Realizar a entrega das impressões com as embalagens identificando o material.

10.1.3. Realizar os serviços nos prazos estipulados.

10.1.4. Arcar com eventuais prejuízos causados ao processo e/ou a terceiros, provocados por ineficiência ou irregularidade cometida na execução da proposta;

10.1.5. Arcar com o ônus das multas e penalidades decorrentes do não cumprimento de obrigações legais, regulamentares e contratuais;

10.1.6. No caso das obrigações serem cumpridas por filial a mesma deverá apresentar os documentos que comprovem a sua regularidade fiscal e, ainda, deverá mantê-la durante toda execução do processo;

10.1.7. Manter, durante toda a execução do processo, em compatibilidade com as obrigações assumidas, todas as condições de habilitação e qualificação exigidas na licitação;

10.1.8. Providenciar a imediata correção das deficiências e/ou irregularidades apontadas pela SECRETARIA MUNICIPAL DE EDUCAÇÃO;

10.1.9. Responder, civil e criminalmente, por danos pessoais ou patrimoniais decorrentes de sua culpa ou dolo na execução do processo ou ainda, por negligência, imprudência ou imperícia de seus prepostos;

10.1.10. Entregar rigorosamente o material no prazo estipulado.

XI – OBRIGAÇÕES DA CONTRATANTE

1



República Federativa do Brasil – Estado do Rio de Janeiro
PREFEITURA MUNICIPAL DE QUISSAMÃ
Rua Conde de Araruama, 425 – Centro – Quissamã – RJ

P.M.Q.

Processo nº _____

Rubrica _____ Fls. _____

11.1. Acompanhar e fiscalizar a execução do fornecimento contratado, bem como atestar na nota fiscal/fatura a efetiva entrega do objeto contratado e o seu aceite;

11.2. Efetuar o pagamento;

11.3. Prestar as informações e os esclarecimentos que venham a ser solicitado.

1



República Federativa do Brasil – Estado do Rio de Janeiro
PREFEITURA MUNICIPAL DE QUISSAMÃ
Rua Conde de Araruama, 425 – Centro – Quissamã – RJ

P.M.Q.

Processo nº _____

Rubrica _____ Fls. _____

SECRETARIA MUNICIPAL DE EDUCAÇÃO

EDITAL DE PREGÃO PRESENCIAL Nº 162/2022

ANEXO II/

ARTES DOS ITENS

1

PANFLETOS



FLIQ 2022



Leitura que faz sonhar!

 *Praça Brigadeiro José Caetano – Entrada gratuita*



PREFEITURA MUNICIPAL DE
QUISSAMÃ
CIDADE QUE CUIDA DA GENTE

SECRETARIA DE
EDUCAÇÃO





FLIQ 2022



PROGRAMAÇÃO

Leitura que faz sonhar!

03 DE NOVEMBRO - QUINTA-FEIRA

- ⦿ **13h** - Abertura Oficial
BANDA DE LATA – Maria Josefa Pessanha
- ⦿ **14 às 17h** - TENDA BRINCAR
Oficina: Meu Mundo em papel
(dobraduras, cataventos em papéis coloridos)
- ⦿ **14h** - TENDA PAPO RETO
Roda de Conversa
Tema: Literatura Negro-afetiva
Mediador: ???
- ⦿ **15h** - Musical, inspirada na Obra de Ruth Rocha
- ⦿ **15h** - TENDA REFLETIR
Roda de Conversa
Tema: Como a internet gastou algumas palavras
Mediador: ???
- ⦿ **15h** - Palco Oficial: 3 Palavrinhas
- ⦿ **21h** - Palco Oficial: Nando Reis

04 DE NOVEMBRO - SEXTA-FEIRA

- ⦿ **9h** - Apresentação das Escolas
- ⦿ **9 às 11h** - TENDA BRINCAR
Oficina: Nossa Beleza (turbantes e tranças)
- ⦿ **10h** - TENDA REFLETIR
Roda de Conversa
Tema: Ensino de história e relações escravistas
-Autor: Eliseu Júlio Leite de Vargas
- ⦿ **14 às 17h** - TENDA BRINCAR
Oficina: Nossa Beleza
(turbantes e tranças)
- ⦿ **14h** - TENDA PAPO RETO
Roda de Conversa
Tema: Todas as formas de amar na sala de aula
Mediador: ???
- ⦿ **15h** - Teatro, inspirado na Obra de Ruth Rocha
- ⦿ **15h** - TENDA REFLETIR
Roda de Conversa
Tema: O que os jovens querem ler?
Mediador: ???
- ⦿ **15h** - Palco Oficial:
Show Bia Bedran
- ⦿ **21h** - Palco Oficial: Show Melim

05 DE NOVEMBRO - SÁBADO

- ⦿ **9h** - Apresentação das Escolas
- ⦿ **9 às 11h** - TENDA BRINCAR
Oficina: Meu Mundo em papel

- (dobraduras, cataventos em papéis coloridos)
- ⦿ **10h** - Teatro: Pra vencer certas pessoas, inspirada na Obra de Ruth Rocha
- ⦿ **11h** - Le Peppe Circus
- ⦿ **13h** - Le Peppe Circus
- ⦿ **14 às 17h** - TENDA BRINCAR
Oficina: Meu Mundo em papel
(dobraduras, cataventos em papéis coloridos)
- ⦿ **14h** - TENDA PAPO RETO
Roda de Conversa
Tema: O rap e o funk nosso na cultura e na educação de cada dia
Mediador: ???
- ⦿ **15h** - Teatro, inspirado na Obra de Ruth Rocha
- ⦿ **15h** - TENDA REFLETIR
Roda de Conversa
Tema: Conversas pretas
Mediador: André Passos???
- ⦿ **16h** - Palco Oficial:
Roda de conversa - Thalita Rebouças ???
- ⦿ **17h** - Le Peppe Circus
- ⦿ **15h** - Palco Oficial:
Show Elas Sambam
- ⦿ **21h** - Palco Oficial: Diogo Nogueira

06 DE NOVEMBRO - DOMINGO

- ⦿ **9h** - Apresentação das Escolas
- ⦿ **9 às 11h** - TENDA BRINCAR
Oficina: Minhas Origens
(Confecção de Abayomi)
- ⦿ **10h** - Contação de história, inspirada na Obra de Ruth Rocha
- ⦿ **11h** - Turma do Frederico - Teatro de Fantoche
- ⦿ **12h** - Banda MR-6
- ⦿ **13h** - Contação de história, inspirada na Obra de Ruth Rocha
- ⦿ **14 às 17h** - TENDA BRINCAR
Oficina: Minhas Origens
(Confecção de Abayomi)
- ⦿ **14h** - TENDA PAPO RETO
Roda de Conversa
Tema: Abram' alas a Darcy Ribeiro e ao povo brasileiro
Mediador: ???
- ⦿ **15h** - Turma do Frederico - Teatro de Fantoche
- ⦿ **15h** - TENDA REFLETIR
Roda de Conversa
Tema: Escrevendo o Amor/Literatura
Mediador: Paula Gicovate???
- ⦿ **15h** - Palco Oficial: Show Orquestra Mundo Bitá
- ⦿ **16h** - Palco Cultural: Roda de conversa - Elisa Lucinda
- ⦿ **17h** - Turma do Frederico - Teatro de Fantoche



PREFEITURA MUNICIPAL DE
QUISSAMÃ
CIDADE QUE CUIDA DA GENTE

SECRETARIA DE
EDUCAÇÃO

CARTAZES



Leitura que faz sonhar!

DE 3 A 6 DE NOVEMBRO



PREFEITURA MUNICIPAL DE
QUISSAMÃ
CIDADE QUE CUIDA DA GENTE

SECRETARIA DE
EDUCAÇÃO

1

PULSEIRAS

PREFEITURA DE QUISSAMÃ



MUNICÍPIO DE QUISSAMÃ
CIDADE QUE CUIDA DA GENTE

SECRETARIA DE
EDUCAÇÃO



MUNICÍPIO DE QUISSAMÃ
CIDADE QUE CUIDA DA GENTE

SECRETARIA DE
EDUCAÇÃO

CRACHÁ

FLIQ 2022



Leitura que faz sonhar!



NOME



PREFEITURA MUNICIPAL DE
QUISSAMÃ
CIDADE QUE CUIDA DA GENTE

SECRETARIA DE
EDUCAÇÃO

ADESIVO



Zizinha



MUNICÍPIO MUNICIPAL DE
QUISSAMÃ
CIDADE QUE CUIDA DA GENTE

SECRETARIA DE
EDUCAÇÃO





Baobá



PREFEITURA MUNICIPAL DE
QUISSAMÃ
CIDADE QUE CUIDA DA GENTE

SECRETARIA DE
EDUCAÇÃO



Leitura que faz sorrir!

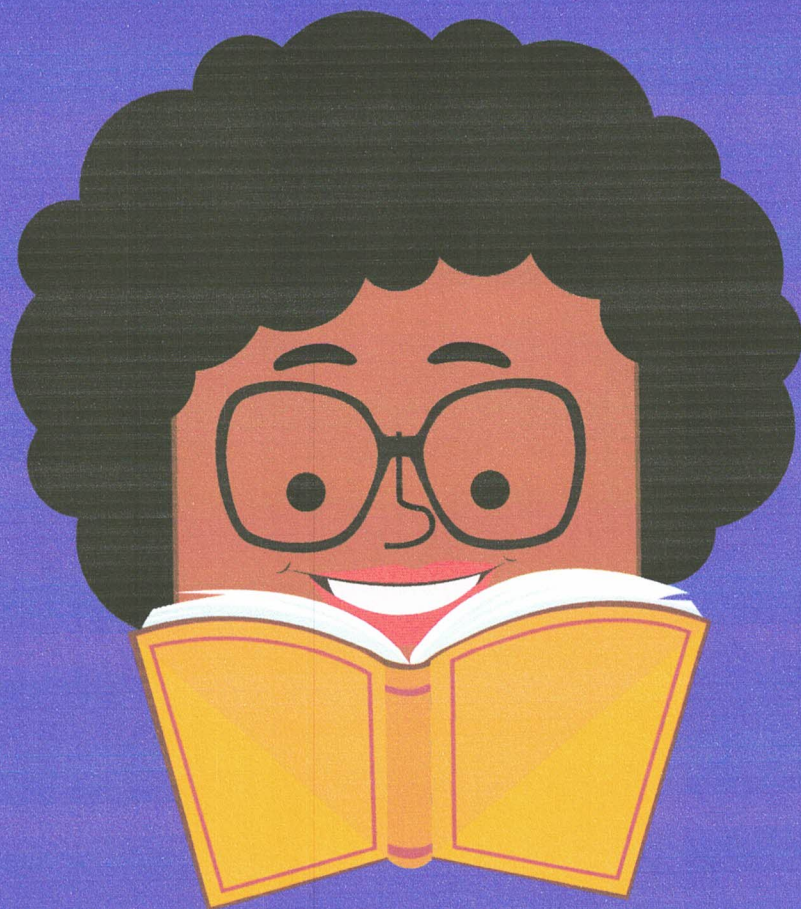

Pretinha



PREFEITURA MUNICIPAL DE
QUISSAMÃ
CIDADE QUE CUIDA DA GENTE

SECRETARIA DE
EDUCAÇÃO



Leitura que faz sonhar!

9



JF



PREFEITURA MUNICIPAL DE
QUISSAMÃ
CIDADE QUE CUIDA DA GENTE

SECRETARIA DE
EDUCAÇÃO



Leitura que faz sonhar!



BF



PREFEITURA MUNICIPAL DE
QUISSAMÃ
CIDADE QUE CUIDA DA GENTE

SECRETARIA DE
EDUCAÇÃO



Leitura que faz sonhar!



Jonguinho



PREFEITURA MUNICIPAL DE
QUISSAMÃ
CIDADE QUE CUIDA DA GENTE

SECRETARIA DE
EDUCAÇÃO



Leitura que faz sonhar!



Natinha



PREFEITURA MUNICIPAL DE
QUISSAMÃ
CIDADE QUE CUIDA DA GENTE

SECRETARIA DE
EDUCAÇÃO



Leitura que faz sonhar!

1

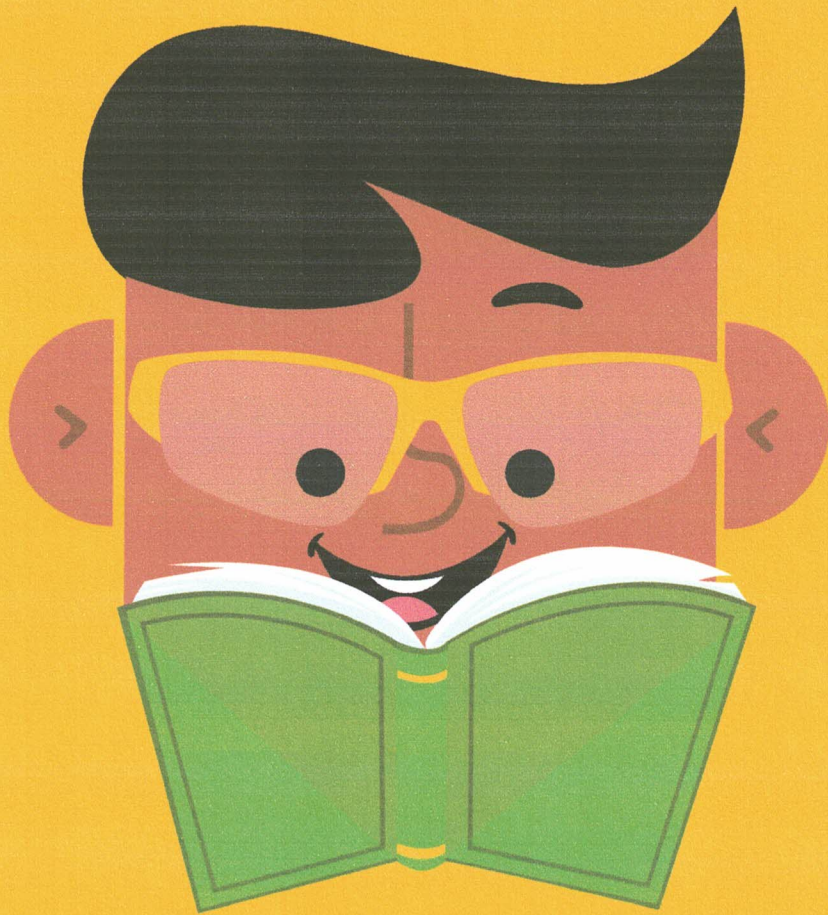

Juruba



PREFEITURA MUNICIPAL DE
QUISSAMÃ
CIDADE QUE CUIDA DA GENTE

SECRETARIA DE
EDUCAÇÃO





República Federativa do Brasil – Estado do Rio de Janeiro
PREFEITURA MUNICIPAL DE QUISSAMÃ
Rua Conde de Araruama, 425 – Centro – Quissamã – RJ

P.M.Q.
Processo nº _____
Rubrica _____ Fls. _____

SECRETARIA MUNICIPAL DE EDUCAÇÃO

EDITAL DE PREGÃO PRESENCIAL Nº 162/2022

ANEXO III/1

DADOS DA LICITANTE



Estado do Rio de Janeiro
PREFEITURA MUNICIPAL DE QUISSAMÃ
Fundo Municipal de Ação Social
Coordenadoria de Gestão Administrativa

ANEXO III – DADOS PARA CONTATO

MODELO ELABORADO PELO FMS

Nome Fantasia: _____ Razão Social: _____
Endereço: _____ Cidade: _____ Estado: _____ CEP: _____
Responsável: _____ Telefones: _____ E-mail: _____

Atenção: Este anexo deverá ser preenchido e apresentado no envelope de credenciamento.

Em, ____ de ____ de ____

Assinatura e carimbo



República Federativa do Brasil – Estado do Rio de Janeiro
PREFEITURA MUNICIPAL DE QUISSAMÃ
Rua Conde de Araruama, 425 – Centro – Quissamã – RJ

P.M.Q.

Processo nº _____

Rubrica _____ Fls. _____

SECRETARIA MUNICIPAL DE EDUCAÇÃO

EDITAL DE PREGÃO PRESENCIAL Nº 162/2022

ANEXO II

(Solicitação de Serviços)

PREFEITURA MUNICIPAL DE QUISSAMÃ

Sistema de Controle de Compras

Emissão de Solicitações

Solicitação: 004884/2022

Data Cadastro : 11/10/2022

Solicitação Grupo :

Comprador : 103204 - EDNA.FERREIRA

Centro de Custo: SEMED - 12.01.00.00 - SECRETARIA MUNICIPAL DE EDUCACAO - SEMED

Fonte : ROYALTIES PELO EXCEDENTE - LEI

Prioridade : - NORMAL

Nº Processo:

Preço Estimado(R\$) :

8.716,50

Custeio : 001 - APLICACAO INTERNA

Modalidade de Compra: Licitação

Finalidade :2100 - MANUTENCAO DAS UNIDADES ESCOLARES - ENSINO FUNDAMENTAL

Ficha Número : 579

Elemento de Despesa: 3390300000 - Material de Consumo

Sub Elemento de Despesa: 3390301600 - Material de Expediente

Item Produto U.M. ComprasNet Descrição Qtde. Sol. Pr. Estimado Valor Total

0001 048-16-2184-0 UNIDADE 000000 Panfletos impressos em 10X15 cm 400,00 0,23 92,00

(aproximadamente), em papel couchE brilho em

gramatura 115 Em 4/4. Colorido.

0002 048-16-2185-0 UNIDADE 000000 Cartazes em formato A2, gramatura 115 em 4,0, 50,00 5,99 299,50

papel couchE brilho. Colorido

0003 048-16-2186-0 UNIDADE 000000 ImpressOes de pulseiras de identificaCAo, 7.000,00 0,73 5.110,00

personalizada, em material vinIllico. Colorido.

24X2cm.

0004 048-16-2187-0 UNIDADE 000000 Adesivo tipo botton, personalizado, redondo, 5 10.000,00 0,23 2.300,00

cm diAmetro.

0005 048-16-2188-0 UNIDADE 000000 CrachA colorido (com imagens e textos): 610,00 1,50 915,00

material do cartAo: Glossy 230g, lado impresso:

simple face,Comprimento x largura: 10X14 cm

(aproximadamente), com cordAo poliEster.

Anexo:

Controle Gerencial - Suprimentos

Elaborado por:

Secretário

Solicitante

4 - Gabinete Prefeito

1

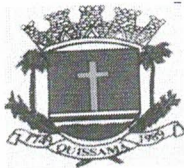

República Federativa do Brasil – Estado do Rio de Janeiro
PREFEITURA MUNICIPAL DE QUISSAMÃ
Rua Conde de Araruama, 425 – Centro – Quissamã – RJ

P.M.Q.

Processo nº _____

Rubrica _____ Fls. _____

SECRETARIA MUNICIPAL DE EDUCAÇÃO

EDITAL DE PREGÃO PRESENCIAL Nº 162/2022 ANEXO III

(Modelo de Credenciamento)

PREFEITURA MUNICIPAL DE QUISSAMÃ

LICITAÇÃO NA MODALIDADE DE PREGÃO Nº /2022

À

Prefeitura Municipal de Quissamã

Comissão de Pregão

REF.: Credenciamento Pregão nº /2022.

Prezados Senhores

Pela presente, fica credenciado o Sr. _____, portador da Cédula de Identidade nº _____, expedida em ___/___/___ e CPF nº _____, para representar a empresa _____, inscrita no CNPJ nº _____, no Pregão nº /2022, a ser realizada em ___/___/___, nesse Município, às _____ horas, podendo, para tanto praticar todos os atos necessários, inclusive poderes para formular ofertas e lance de preços, prestar esclarecimentos, receber notificações, interpor recursos e manifestar-se quanto à desistência de inter pô-los.

Atenciosamente,

Assinatura do representante legal

OBSERVAÇÕES:

- 1 - A carta de Credenciamento deverá ser confeccionada em papel timbrado da empresa, assinada pelo seu representante legal, com poderes para constituir mandatário e COM FIRMA RECONHECIDA DO REPRESENTANTE LEGAL;
- 2 - Esta Carta deverá ser apresentada de forma avulsa, fora de qualquer dos envelopes (Proposta e Preços ou de Habilitação).



República Federativa do Brasil – Estado do Rio de Janeiro
PREFEITURA MUNICIPAL DE QUISSAMÃ
Rua Conde de Araruama, 425 – Centro – Quissamã – RJ

P.M.Q.

Processo nº _____

Rubrica _____ Fls. _____

SECRETARIA MUNICIPAL DE EDUCAÇÃO

EDITAL DE PREGÃO PRESENCIAL Nº 162/2022 ANEXO IV

(Modelo da Declaração de Atendimento aos Requisitos de habilitação)

DECLARAÇÃO DE ATENDIMENTO AOS REQUISITOS DE HABILITAÇÃO

Ref.: Licitação na modalidade pregão nº /2022

A (empresa licitante), inscrito no CNPJ nº....., por intermédio de seu representante legal o(a) Sr(a)....., portador(a) da Carteira de Identidade nº.....e do CPF nº, para fins do disposto no inciso VII do art. 4º da Lei Federal nº 10.520, de 17 de julho de 2002, **DECLARA** que cumpriu plenamente os requisitos de habilitação exigidos para participação da licitação na modalidade pregão referida em epígrafe.

Local, em ____ de _____ de _____

(representante legal)

Observações:

- 1 - Esta Declaração deverá ser confeccionada em papel timbrado da empresa e assinada pelo seu representante legal ou mandatário.
- 2 - Esta Declaração deverá ser apresentada de forma avulsa, fora de qualquer dos envelopes (Proposta de Preços ou de Habilitação).



República Federativa do Brasil – Estado do Rio de Janeiro
PREFEITURA MUNICIPAL DE QUISSAMÃ
Rua Conde de Araruama, 425 – Centro – Quissamã – RJ

P.M.Q.

Processo nº _____

Rubrica _____ Fls. _____

SECRETARIA MUNICIPAL DE EDUCAÇÃO

EDITAL DE PREGÃO PRESENCIAL Nº 162/2022

ANEXO V

(Modelo da Declaração relativa ao trabalho de menores)

DECLARAÇÃO

Ref.: PREGÃO Nº /2022

_____, inscrito no CNPJ nº _____, por intermédio de seu representante legal o(a) Sr(a) _____, portador(a) da Carteira de identidade nº _____ e do CPF nº _____, **DECLARA**, para fins do disposto no inciso V do art. 27 da Lei nº 8.666, de 21 de junho de 1993, acrescido pela Lei nº 9.854, de 27 de outubro de 1999, que não emprega menor de dezoito anos em trabalho noturno, perigoso ou insalubre e não emprega menor de dezesseis anos.

Ressalva: emprega menor, a partir de quatorze anos, na condição de aprendiz ().

Local e data

Assinatura e carimbo
(representante legal)

(Observação esta declaração deverá ser emitida em papel que identifique a licitante; se a licitante possuir maiores de 14 anos aprendizes deverá declarar essa condição).



República Federativa do Brasil – Estado do Rio de Janeiro
PREFEITURA MUNICIPAL DE QUISSAMÃ
Rua Conde de Araruama, 425 – Centro – Quissamã – RJ

SECRETARIA MUNICIPAL DE EDUCAÇÃO

EDITAL DE PREGÃO PRESENCIAL Nº 162/2022

ANEXO VI

MODELO DE DECLARAÇÃO DE ME, EPP OU MEI

Ref.: PREGÃO Nº /2022 - PMQ RJ

_____ (razão social da empresa), com sede na _____ (endereço), inscrita no CNPJ nº _____, vem, por intermédio de seu representante legal o(a) Sr(a) _____, portador(a) da Carteira de Identidade nº _____ e do CPF nº _____, DECLARAR, sob as penas da Lei, que é _____ (MICROEMPRESA ou EMPRESA DE PEQUENO PORTE ou MICROEMPREENDEDOR INDIVIDUAL), que cumpre os requisitos legais para efeito de qualificação como ME-EPP-MEI e que não se enquadra em nenhuma das hipóteses elencadas no § 4º do art. 3º da Lei Complementar nº 123, estando apta a usufruir dos direitos de que tratam os artigos 42 a 45 da mencionada Lei, não havendo fato superveniente impeditivo da participação no presente certame.

.....
(data)

.....
(representante legal)

1



República Federativa do Brasil – Estado do Rio de Janeiro
PREFEITURA MUNICIPAL DE QUISSAMÃ
Rua Conde de Araruama, 425 – Centro – Quissamã – RJ

SECRETARIA MUNICIPAL DE EDUCAÇÃO

EDITAL DE PREGÃO PRESENCIAL Nº 162/2022

ANEXO VII
(Proposta de Preços)

)

PREFEITURA MUNICIPAL DE QUISSAMÃ

Fornecedor :

Endereço :

PREGÃO/PROCESSO POR LOTE : 0000162/2022

PROCESSO ADMINISTRATIVO :

CNPJ :

Tel. :

DESCRIÇÃO

DESCRIÇÃO	PRODUTO	ITEM	QUANTIDADE	UN	VALOR UNITARIO	MARCA	TOTAL	TOTAL POR LOTE
Lote: 1 Panifetos impressos em 10X15 cm (aproximadamente), em papel couchê brilho em gramatura 115 Em 4/4. Colorido.	048.16.2184	1	400,00	UNIDADE	0,00		0,00	0,00
Lote: 2 Cartazes em formato A2, gramatura 115 em 4,0, papel couchê brilho. Colorido	048.16.2185	2	50,00	UNIDADE	0,00		0,00	0,00
Lote: 3 Impressões de pulseiras de identificação, personalizada, em material vinílico. Colorido. 24X2cm.	048.16.2186	3	7.000,00	UNIDADE	0,00		0,00	0,00
Lote: 4 Adesivo tipo botton, personalizado, redondo, 5 cm diâmetro.	048.16.2187	4	10.000,00	UNIDADE	0,00		0,00	0,00
Lote: 5 Crachá colorido (com imagens e textos): material do cartão: Glossy 230g, lado impresso: simple face, Comprimento x largura: 10X14 cm (aproximadamente), com cordão poliéster.	048.16.2188	5	610,00	UNIDADE	0,00		0,00	0,00

TOTAL DA PROPOSTA

0,00



República Federativa do Brasil – Estado do Rio de Janeiro
PREFEITURA MUNICIPAL DE QUISSAMÃ
Rua Conde de Araruama, 425 – Centro – Quissamã – RJ

SECRETARIA MUNICIPAL DE EDUCAÇÃO

EDITAL DE PREGÃO PRESENCIAL Nº 162/2022

ANEXO VIII

(Minuta de Contrato)

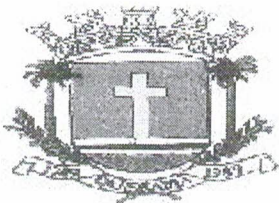

Prefeitura Municipal de Quissamã

R. Conde de Araruama, 425 – Quissamã- Rio de Janeiro – RJ

MINUTA

CONTRATO Nº /2022

Este Contrato vincula-se ao procedimento de Pregão Presencial nº 162/2022 instaurado face a Solicitação nº 4884/2022, Processo n.º 12390/2022, Secretaria Municipal de Educação - SEMED, Nota de Empenho n.º ____/2022, Emitida em ___/___/2022, Tipo de Empenho: ordinário e rege-se pela Lei Federal n.º 10.520/2002, subsidiariamente pela Lei Federal n.º 8.666/93 e suas alterações e pelo Decreto Municipal n.º 2425, de 13 de março de 2018 e pela Lei Complementar n.º 123, de 14 de dezembro de 2006, e suas alterações, além das demais normas legais pertinentes aos termos, condições e cláusulas contratuais abaixo transcritas. Os casos omissos serão resolvidos mediante acordo mútuo das partes, demais disposições legais aplicáveis e a Teoria Geral dos Contratos, em aditamento, se necessário:

CLÁUSULA I - PARTES

1.1 - Município de Quissamã, pessoa jurídica de direito público, - Prefeitura Municipal de Quissamã, com sede à Rua Conde de Araruama, nº 425, Centro, nesta cidade, inscrito no CNPJ sob o nº 31.505.027/0001-60, representado neste ato pela Secretária Municipal de Educação, Sr^a. Helena Lima da Costa e pelo Chefe de Gabinete Sr. Luciano de Almeida Lourenço, doravante denominado **CONTRATANTE**;

1.2 – _____, estabelecida à _____, CEP: _____, inscrita no CNPJ sob nº _____, por seu representante legal _____, portador da Carteira de Identidade nº _____, e CPF nº _____, adjudicatária do objeto do procedimento de Pregão Presencial nº 162/2022, como **CONTRATADA**.

CLÁUSULA II – OBJETO

2.1. Contratação de empresa especializada na prestação de serviço para confecção de material gráfico para atender as demandas e divulgação da III Feira Literária de Quissamã – FLIQ 2022, conforme termo de referência que integra este contrato.

CLÁUSULA III - PREÇO E PAGAMENTO

3.1. O preço de R\$ _____ (_____) será pago em parcela única, após entrega integral e aceite dos materiais, conforme termo de referência.

3.2. As notas fiscais de fornecimento emitidas pela Contratada obedecerão à Lei nº 5.474/68 e a Lei nº 4.320/64, § 2º, III do Art. 63, contendo a descrição de cada serviço prestado e aceite pela Contratante, no período.

3.3. O atraso no pagamento implicará na incidência de juros de 1 % (um por cento) ao mês, mais TR como compensação financeira, calculado *pro rata die* entre o 31º (trigésimo primeiro) dia da data da entrega aposta pelo protocolo do **SEMED** no título da cobrança e a data do efetivo pagamento.

§ 1º - A variação do valor contratual para fazer face ao reajuste de preços, as atualizações, compensações ou penalizações financeiras decorrentes das condições de pagamento estabelecidas, bem como, o empenho de dotações orçamentárias suplementares até o limite do seu valor corrigido podem ser registrados por simples apostila, dispensado o aditamento.

CLÁUSULA IV – PRAZO E LOCAL DE ENTREGA

4.1. O prazo de vigência do contrato será de 90 (noventa) dias, a partir da ordem de início dos serviços

4.2. Os materiais deverão ser entregues em até 03 (três) dias, no Almoxarifado da SEMED localizado na Rua Barão de Monte Cedro, s/nº, Centro, Quissamã/RJ, de segunda a quinta-feira das 08:00h às 11:30h min e de 13:30h às 16:00h e sexta-feira de 08:00h às 11:00h.

CLÁUSULA V - RECURSOS ORÇAMENTÁRIOS

5.1. As despesas decorrentes da aquisição, correrão por conta das seguintes dotações orçamentárias:

FUNCIONAIS PROGRAMÁTICAS	DESPESA	FONTE	FICHA
33 001 001 12.361.0082.2100	3.3.90.30	170403	579

CLÁUSULA VI - RESCISÃO

6.1. A rescisão do Contrato, por inexecução total ou parcial, dar-se-á nas hipóteses dos Arts. 77 e 78, da Lei Federal nº 8.666/93. A parte infratora sujeitar-se-á ao pagamento de multa

equivalente a 10 % (dez por cento) do valor dado como preço do fornecimento, na Cláusula III supra, e indenização das perdas e danos, se ocasionados. A rescisão amigável dar-se-á, nos termos do Art. 79, Inciso II, da Lei Federal nº 8.666/93.

CLÁUSULA VII - OBRIGAÇÃO DA CONTRATADA

- 7.1.** Cumprir fielmente as determinações constantes do Processo n.º 12390/2022, e seus anexos, de sua Proposta, bem como a legislação a que se subordina o presente ajuste, conforme previsto no Preâmbulo.
- 7.2.** Responder por todos os ônus, encargos e obrigações, comerciais, fiscais, tributárias e trabalhistas e por todos os danos e prejuízos que, a qualquer título, venha a causar a terceiros, em virtude do fornecimento, respondendo por si e por seus sucessores.
- 7.3.** Pagar o ISSQN sobre a prestação dos serviços contratados.
- 7.4.** Manter durante toda a execução do contrato, em compatibilidade com as obrigações assumidas, todas as condições de habilitação e qualificação exigidas na licitação.
- 7.5.** Cumprir o constante no item 3.3, da cláusula 3ª, do presente contrato.
- 7.6..** Arcar com eventuais prejuízos causados ao processo e/ou a terceiros, provocados por ineficiência ou irregularidade cometida na execução da proposta.
- 7.7.** Responder civil e criminalmente, por danos pessoais ou patrimoniais decorrentes de sua culpa pi dolo na execução do processo ou ainda, por negligência, imprudência ou imperícia de seus prepostos.
- 7.8.** No caso das obrigações serem cumpridas por filial a mesma deverá apresentar os documentos que comprovem a sua regularidade fiscal e, ainda, deverá mantê-la durante toda execução do processo.
- 7.9.** Realizar a entrega das impressões acondicionas em embalagens adequadas ao seu transporte, de modo e preservar a integridade dos documentos.
- 7.10.** Realizar a entrega das impressões com as embalagens identificando o material.

CLÁUSULA VIII– OBRIGAÇÕES DO CONTRATANTE

8.1. Ficam designados como Gestor do presente contrato o (a) Sr. (a) _____, e como Fiscal o (a) Sr.(a) _____ os quais deverão exercer ampla, irrestrita e permanente fiscalização da execução do fornecimento contratado, nos termos e atribuições do Decreto Municipal n.º 2729/2019 e do Art. 67, parágrafos 1º e 2º da Lei Federal nº 8.666/93 e as deste CONTRATO, sem prejuízo da CONTRATADA fiscalizar seus empregados, prepostos ou subordinados.

8.2. A CONTRATANTE deverá prestar informações e os esclarecimentos que venham a ser solicitados.

CLÁUSULA IX - DAS PENALIDADES E DA RESCISÃO

9.1. Pela inexecução total ou parcial do CONTRATO, erro de execução, demora na execução ou qualquer inadimplemento ou infração contratual, o CONTRATANTE poderá aplicar as seguintes sanções:

a - advertência;

b - multa de mora de até 0,1 (um décimo por cento), por dia útil, sobre o valor do CONTRATO, até o período máximo de 30 (trinta) dias úteis;

c - multa de até 20% (vinte por cento) sobre o valor do CONTRATO, após esgotado o prazo fixado no subitem anterior;

d – não será admitida a participação de licitantes suspensos temporariamente pela Administração Municipal, Direta e Indireta, nos termos do inciso III do art. 87 da Lei 8.666/93;

e - não será admitida a participação de licitante já incurso na pena do inciso IV do art. 87 da Lei 8.666/93, seja qual for o órgão ou entidade que tenha aplicado a reprimenda, em qualquer esfera da Administração Pública;

f - declaração de inidoneidade para licitar ou contratar com a Administração Pública.

9.2. As sanções previstas nas alíneas “a”, “b”, “c”, “d”, poderão ser cumuladas e não excluem a possibilidade de rescisão administrativa do CONTRATO (Art. 78 e seus incisos c/c Art. 79, I, da Lei 8.666/93) por decisão fundamentada, assegurado o contraditório e a ampla defesa.

CLÁUSULA X - FORO

10.1. Fica eleito o Foro da Comarca de Carapebus/Quissamã, com a exclusão de qualquer outro, por mais privilegiado que seja, para dirimir dúvidas e litígios decorrentes deste instrumento.

E por estarem de acordo, assinam o presente CONTRATO em 04 (quatro) vias de igual teor e validade, juntamente com as testemunhas, para que produza os efeitos esperados.

Quissamã (RJ) _____ de _____ de 2022.

CONTRATANTE:

MUNICÍPIO DE QUISSAMÃ
Helena Lima da Costa
Secretária Municipal de Educação

MUNICÍPIO DE QUISSAMÃ
Luciano de Almeida Lourenço

CONTRATADA:

CNPJ: _____

Nome do representante: _____

CPF do representante: _____

TESTEMUNHAS:

1) NOME: _____

CPF: _____

2) NOME: _____

CPF: _____

CIENTES:

FISCAL : _____

CPF: _____

GESTOR: _____

CPF: _____

Minuta de Contrato nº _____/2022.

1