



República Federativa do Brasil – Estado do Rio de Janeiro
PREFEITURA MUNICIPAL DE QUISSAMÃ
Rua Conde de Araruama, 425 – Centro – Quissamã – RJ

P.M.Q.

Processo nº _____

Rubrica _____ Fls. _____

SECRETARIA MUNICIPAL DE CULTURA, PATRIMÔNIO HISTÓRICO E LAZER

EDITAL

PREGÃO PRESENCIAL Nº 135/2022

1 - PREÂMBULO

1.1 - A PREFEITURA MUNICIPAL DE QUISSAMÃ, através da **Secretaria Municipal de Cultura, Patrimônio Histórico e Lazer**, com sede na Rua Conde de Araruama, 425 – Centro- Quissamã – RJ, torna público, para o conhecimento dos interessados que o (a) Pregoeiro (a) e a respectiva Equipe de Apoio, realizará licitação na modalidade de Pregão Presencial, do tipo **Menor Preço Global**, devidamente autorizado pela Secretária Municipal de Cultura, Patrimônio Histórico e Lazer, na forma do disposto no processo administrativo nº 10574/2022, que será regida pelas disposições contidas na Lei Federal nº 10.520, de 17 de julho de 2002, subsidiariamente pela Lei Federal nº 8.666, de 21 de Junho de 1993 e suas alterações e pelo Decreto Municipal nº 2425/2018, de 13 de março de 2018, pela Lei Complementar nº 123, de 14 de dezembro de 2006, e suas alterações, além das demais disposições legais aplicáveis e do disposto no presente edital.

1.2 - A sessão pública para o credenciamento dos representantes das empresas e abertura dos envelopes contendo a Proposta de Preços e os Documentos de Habilitação definidos neste edital, serão efetuados no local, data e horário seguintes:

Local: Sala de Reuniões da Comissão de Licitação, situada na Rua Conde de Araruama, 425 – Centro – Quissamã – RJ.

Data: 09/09/2022

Horário: 09h

2 - DO OBJETO

2.1 - A presente Licitação na modalidade Pregão Presencial nº 135/2022 foi autorizada no processo nº 10574//2022, pela Secretária Municipal Cultura, Patrimônio Histórico e Lazer, tendo como objeto a Contratação de empresa para prestação dos serviços de locação e instalação de: Stand Institucional, Fazendinha, Piso Elevado, Feira do Empreendedor, Cenografia Interna,



República Federativa do Brasil – Estado do Rio de Janeiro
PREFEITURA MUNICIPAL DE QUISSAMÃ
Rua Conde de Araruama, 425 – Centro – Quissamã – RJ

P.M.Q.

Processo nº _____

Rubrica _____ Fls. _____

Pórticos e Sinalização, para atender a 24ª Exposição, Agropecuária, Turística, Industrial e Comercial de Quissamã 2022, conforme especificações e quantidades relacionadas no Anexo I (Termo de Referência).

3 - DOS RECURSOS ORÇAMENTÁRIOS

3.1 - A despesa com o objeto desta licitação foi estimada no valor R\$ 585.233,00 (quinhentos e oitenta e cinco mil e duzentos e trinta e três reais) e será atendida pela:

Funcional Programática 20.001.001.13.813.0131.2160, Elemento de Despesa 33.90.39, Ficha Orçamentária 0205.

3.2 - O valor máximo estimado dos serviços, objeto desta licitação, foi orçado de acordo com pesquisa de mercado realizada pela SECRETARIA MUNICIPAL DE CULTURA, PATRIMÔNIO HISTÓRICO E LAZER referente ao mês 08/22.

4 - DOS ANEXOS

4.1 - São partes integrantes deste Edital:

ANEXO I - Termo de Referência;

ANEXO II - Planilha de Custos;

ANEXO III - Layout;

ANEXO IV - Dados da Licitante;

ANEXO V - Solicitação de Serviços;

ANEXO VI - Modelo de Credenciamento;

ANEXO VII - Declaração de cumprimento das exigências para habilitação, nos termos do art 4º, inciso VII, da Lei nº 10.520, de 17/07/2002 (modelo);

ANEXO VIII - Declaração relativa ao trabalho de menores, nos termos do inciso XXXIII do art. 7º da Constituição Federal de 1988 (Lei nº 9.854/99) (modelo);

ANEXO IX - Modelo de Declaração de ME, EPP ou MEI;

ANEXO X - Proposta de Preços (download no site <https://www.quissama.rj.gov.br>);

ANEXO XI - Minuta de Contrato.

5 - DO FORNECIMENTO DE INFORMAÇÕES

)



República Federativa do Brasil – Estado do Rio de Janeiro
PREFEITURA MUNICIPAL DE QUISSAMÃ
Rua Conde de Araruama, 425 – Centro – Quissamã – RJ

P.M.Q.

Processo nº _____

Rubrica _____ Fls. _____

5.1 - As informações relativas a este Edital poderão ser esclarecidas junto à Secretária Municipal Cultura, Patrimônio Histórico e Lazer, na Rua Conde de Araruama, 425 - Centro - Quissamã – RJ, de segunda a quinta-feira no horário de 8h30 às 11h30 e 13h30 às 17hs, e sexta-feira de 8h30 às 12hs, ou pelo telefone (22) 2768-9767, ramal 21, com o Sra. Silvia ou com o Departamento de Licitação pelo telefone (22) 2768-9300, ramal 9323, exceto feriados. As dúvidas a serem esclarecidas por telefone serão aquelas de caráter estritamente informal.

5.2 - O edital poderá ser consultado por qualquer interessado na Sala da Comissão Permanente de Licitação, situada à Rua Conde de Araruama, 425 – Centro – Quissamã – RJ, durante o expediente normal do órgão licitante e no site: www.quissama.rj.gov.br.

6 - CONDIÇÕES DE PARTICIPAÇÃO

6.1 - Poderão participar deste Pregão as empresas interessadas cujo ramo de atividade seja compatível com o objeto licitado, inscritas ou não no Cadastro Geral de Fornecedores da Prefeitura Municipal de Quissamã, e que atenderem todas as exigências constantes neste edital e seus anexos, inclusive quanto à documentação.

6.2 - Não poderão participar deste PREGÃO empresas que:

- a) Tenham sido suspensas temporariamente de participar de licitações e impedidas de contratar com a Administração Municipal Direta e Indireta, nos termos do inciso III, do artigo 87, da Lei Federal 8.666/93;
- b) Já incurso na pena do inciso IV, do art.87 da Lei nº 8.666/93, seja qual for o órgão ou entidade que tenha aplicado a reprimenda, em qualquer esfera da Administração Pública;
- c) Sejam coligadas, controladoras e controladas pertencentes ao mesmo grupo de acionistas ou cotistas, sejam pessoas físicas ou jurídicas;
- d) Em consórcio ou grupo de empresa;
- e) Que incorrerem em quaisquer das situações previstas nos incisos I, II e III do art.9º da lei Federal nº 8.666/93.

1



República Federativa do Brasil – Estado do Rio de Janeiro
PREFEITURA MUNICIPAL DE QUISSAMÃ
Rua Conde de Araruama, 425 – Centro – Quissamã – RJ

P.M.Q.

Processo nº _____

Rubrica _____ Fls. _____

6.2.1 - A ausência de consórcio não trará prejuízos à competitividade do certame, visto que, em regra, a formação de consórcios é admitida quando o objeto a ser licitado envolve questões de alta complexidade ou de relevante vulto, em que empresas, isoladamente, não teriam condições de suprir os requisitos de habilitação do edital. Nestes casos, a Administração, com vistas a aumentar o número de participantes, admite a formação de consórcio.

7 - DOS ESCLARECIMENTOS, PROVIDÊNCIAS E IMPUGNAÇÃO DO EDITAL

7.1 - Qualquer pessoa, física ou jurídica, é parte legítima para solicitar esclarecimentos providências ou impugnar este edital, desde que encaminhada com antecedência de até 02 (dois) dias úteis da data fixada para o recebimento das propostas, devendo protocolar a petição no Protocolo Geral da Prefeitura Municipal de Quissamã, localizado na Rua Conde de Araruama, 425 – Centro – Quissamã - RJ, de segunda a quinta-feira, no horário das 8hs às 11h30 e de 13h30 às 17hs, e sexta-feira das 8hs às 12hs, exceto feriados.

7.2 - Caberá ao (a) Pregoeiro (a) decidir sobre o acolhimento ou não da petição interposta no prazo de até 24 (vinte e quatro) horas, contadas do recebimento da petição.

7.3 - Acolhida à petição contra o ato convocatório, será designada nova data para a realização do certame.

7.4 - Decairá do direito de impugnar os termos deste Edital perante a Prefeitura Municipal de Quissamã o proponente que não o fizer até o segundo dia útil que anteceder à data prevista para a abertura dos envelopes de propostas de preços.

7.5 - O Pregoeiro desconsiderará qualquer impugnação que não esteja no original, ainda que devidamente protocolizado.

8 - DO CREDENCIAMENTO

8.1 - Na data, horário e local indicados neste edital, as empresas interessadas, deverão se credenciar junto ao (a) Pregoeiro (a).

8.2 - Os documentos relativos ao Credenciamento deverão ser apresentados ao (a) Pregoeiro (a), no momento da licitação, **em separado** dos envelopes de documentação e proposta.

}



República Federativa do Brasil – Estado do Rio de Janeiro
PREFEITURA MUNICIPAL DE QUISSAMÃ
Rua Conde de Araruama, 425 – Centro – Quissamã – RJ

P.M.Q.

Processo nº _____

Rubrica _____ Fls. _____

8.3 - Os documentos referidos nas alíneas “a” e “b” do subitem 8.4 poderão ser apresentados em original, por qualquer processo de cópia autenticada por cartório competente ou cópia acompanhada do original para autenticação por servidor, lotado no Departamento de Licitações, ou publicação em órgão da imprensa oficial e não serão devolvidos aos licitantes, pois integrarão o processo licitatório. Em caso de autenticação por servidor, lotado no Departamento de Licitações, sugerimos que a documentação seja encaminhada em até 02 (dois) dias úteis antes da data de abertura, para não ocorrer atraso na hora da abertura do certame.

8.4 - Para o Credenciamento deverão ser apresentados os seguintes documentos:

a) Tratando-se de sócio, proprietário, dirigente ou assemelhado da empresa proponente: cópia do ato constitutivo, estatuto, contrato social ou documento equivalente em vigor, devidamente registrado na Junta Comercial ou, tratando-se de Sociedade Simples, do ato constitutivo acompanhado da ata de eleição da diretoria, registrado no Cartório de Registro Civil das Pessoas Jurídicas, no qual estejam expressos seus poderes para exercer direitos e assumir obrigações em decorrência de tal investidura.

b) Tratando-se de procurador: a procuração por instrumento público ou instrumento particular com firma reconhecida, conforme Termo de Credenciamento (Anexo III), da qual constem dentre outros poderes específicos para formular lances, negociar preço, interpor recursos ou desistir de sua interposição e praticar todos os demais atos pertinentes ao certame, acompanhados do correspondente documento, dentre os indicados na alínea “a”, que comprove os poderes do mandante para a outorga.

8.5 - O representante (legal ou procurador) deverão identificar-se exibindo documento oficial de identificação que contenha foto.

8.6 - Será admitido apenas 01 (um) representante para cada licitante credenciada, sendo que cada um deles poderá representar apenas uma credenciada.

8.7 - A ausência do credenciamento não constituirá motivo para inabilitação ou desclassificação de proposta do concorrente.

)



República Federativa do Brasil – Estado do Rio de Janeiro
PREFEITURA MUNICIPAL DE QUISSAMÃ
Rua Conde de Araruama, 425 – Centro – Quissamã – RJ

P.M.Q.

Processo nº _____

Rubrica _____ Fls. _____

8.8 - O licitante que não contar com representante presente na sessão ou, ainda que presente, não puder praticar atos em seu nome por conta da apresentação de documentação defeituosa, ficará impedido de participar da fase de lances verbais, de negociar preços, de declarar a intenção de interpor ou de renunciar ao direito de interpor recurso, ficando mantido, portanto, o preço apresentado na proposta escrita, que há de ser considerada para efeito de ordenação das propostas e apuração do menor preço.

8.9 - Encerrada a fase de credenciamento pelo Pregoeiro, não serão admitidos credenciamentos de eventuais licitantes retardatários.

9 - DA FORMA DE APRESENTAÇÃO DA DECLARAÇÃO DE PLENO ATENDIMENTO AOS REQUISITOS DE HABILITAÇÃO, DA DECLARAÇÃO DE MICROEMPRESA (ME) OU EMPRESA DE PEQUENO PORTE (EPP), DA PROPOSTA DE PREÇOS E DOS DOCUMENTOS DE HABILITAÇÃO.

9.1 - A declaração de pleno atendimento aos requisitos de habilitação deverá ser feita de acordo com o modelo estabelecido no Anexo IV deste edital, nos termos do art. 4º, VII, da Lei nº 10.520, de 17.07.2002.

9.2 - As microempresas e empresas de pequeno porte que desejarem usufruir do tratamento diferenciado previsto na Lei Complementar nº 123 de 14 de dezembro de 2006 deverão apresentar, obrigatoriamente, Declaração de acordo com o modelo estabelecido no Anexo VI, assinada por representante legal, manifestando essa condição.

9.3 - As referidas declarações deverão ser apresentadas **FORA** dos Envelopes nº 1 e 2.

9.4 - A não apresentação de declaração prevista no subitem 11.1 implica na desclassificação imediata do licitante.

9.5 - A não apresentação de declaração prevista no subitem 11.2, nas condições descritas, implicará o decaimento do direito de reclamar, posteriormente, esse tratamento diferenciado e favorecido neste certame.



República Federativa do Brasil – Estado do Rio de Janeiro
PREFEITURA MUNICIPAL DE QUISSAMÃ
Rua Conde de Araruama, 425 – Centro – Quissamã – RJ

P.M.Q.

Processo nº _____

Rubrica _____ Fls. _____

9.6 - A declaração de que cumpre plenamente os requisitos de habilitação previstos no presente instrumento convocatório conforme Anexo IV, deverá ser apresentada em conjunto com as seguintes certidões/cadastrros:

a) Cadastro Nacional de Empresas Inidôneas e Suspensas – CEIS, mantido pela Controladoria-Geral da União (www.portaltransparencia.gov.br/sancoes/ceis);

b) Cadastro Nacional de Condenações Cíveis por Atos de Improbidade Administrativa e Inelegibilidade mantida pelo Conselho Nacional de Justiça (www.cnj.jus.br/improbidade_adm/consultar_requerido.php).

c) Lista de Inidôneos e o Cadastro Integrado de Condenações por Ilícitos Administrativos - CADICON, mantidos pelo Tribunal de Contas da União (TCU) - (<https://portal.tcu.gov.br/responsabilizacaopublica/licitantesinidoneos/>);

9.7 - A consulta aos cadastros é recomendação do TCU (Acórdão nº 1.793/2011 – Plenário). Trata-se de verificação da própria condição de participação na licitação.

9.8 - No dia, hora e local indicados neste edital, cada licitante deverá apresentar ao (a) Pregoeiro (a) os envelopes contendo a proposta de preços e os documentos de habilitação, conforme item **DA HABILITAÇÃO (item 11.6)**, que deverão ser entregues em envelopes opacos, distintos, devidamente fechados. As partes externas desses envelopes deverão estar identificadas conforme abaixo:

À
PREFEITURA MUNICIPAL DE QUISSAMÃ
PREGÃO Nº 135/2022 - Processo nº 10574/2022
ENVELOPE N. 1 - PROPOSTA DE PREÇOS
NOME DA EMPRESA:
ENDEREÇO:
CNPJ:

À
PREFEITURA MUNICIPAL DE QUISSAMÃ
PREGÃO Nº 135/2022 - Processo nº 10574/2022
ENVELOPE N. 2 HABILITAÇÃO
NOME DA EMPRESA:
ENDEREÇO:
CNPJ:

10 - DA PROPOSTA DE PREÇOS

10.1 - O modelo de Proposta de Preços gerado pelo sistema Supernova está disponível para download no site da PMQ, <https://www.quissama.rj.gov.br>, e deverá ser elaborada pelo licitante e



República Federativa do Brasil – Estado do Rio de Janeiro
PREFEITURA MUNICIPAL DE QUISSAMÃ
Rua Conde de Araruama, 425 – Centro – Quissamã – RJ

P.M.Q.

Processo nº _____

Rubrica _____ Fls. _____

salva em mídia de armazenamento (pen drive) no formato Excel. A mesma deverá ser preenchida e entregue no dia da abertura do certame junto com uma via impressa da proposta gerada, devendo ser datada e assinada.

10.1.1 - Constar em anexo a planilha indicativa de valores unitários e global para prestação dos serviços, conforme descrição e quantidades constantes na PLANILHA DE CUSTOS (Anexo I/II do Termo de Referência). Serão desclassificadas as propostas que não apresentarem essa Planilha.

10.2 - A Proposta de Preços deverá indicar o número do processo e do pregão, razão social da proponente, CNPJ, endereço completo, os números de telefone para contato e marca dos produtos ofertados.

10.3 - Conter preços unitário e total em algarismos e preço total por extenso, expressos em moeda corrente nacional, apurados à data de sua apresentação e devendo ser computadas todas as despesas relativas ao objeto do contrato, bem como os respectivos custos diretos e indiretos, tributos, remunerações, despesas fiscais e financeiras e quaisquer outras necessárias ao cumprimento do objeto desta licitação. Nenhuma reivindicação adicional de pagamento ou reajustamento de preços será considerada, ressalvada a possibilidade de ser mantido o reequilíbrio econômico-financeiro.

10.4 - Conter oferta firme e precisa, sem alternativa de preço ou qualquer outra condição que induza o julgamento a ter mais de um resultado.

10.5 - Prazo de validade da proposta de, no mínimo, 60 (sessenta) dias corridos, contados a partir da data para abertura dos envelopes, podendo ser prorrogado por acordo das partes.

10.6 - Os preços deverão ser apresentados com precisão de duas casas decimais.

10.7 - Todos os elementos e informações necessários à elaboração da proposta de preços estão sendo fornecidas pela administração, de forma que as empresas interessadas tenham completo conhecimento do objeto da licitação.

10.8 - Não serão consideradas propostas que deixarem de atender, no todo ou em parte, qualquer das disposições deste Edital, bem como aquelas manifestamente inexequíveis, além das que



República Federativa do Brasil - Estado do Rio de Janeiro
PREFEITURA MUNICIPAL DE QUISSAMÃ
Rua Conde de Araruama, 425 - Centro - Quissamã - RJ

P.M.Q.

Processo nº _____

Rubrica _____ Fls. _____

contiverem preços vis ou excessivos face aos preços correntes no mercado; igualmente as elaboradas em desacordo com a legislação aplicável.

10.9 - Não serão admitidas, posteriormente, alegações de enganos, erros ou distrações na apresentação das propostas comerciais, como justificativas de quaisquer acréscimos ou solicitações de reembolsos e indenizações de qualquer natureza.

10.10 - As licitantes arcarão com todos os custos relativos à apresentação das suas propostas. O Município, em hipótese alguma será responsável por tais custos, quaisquer que sejam os procedimentos na licitação ou os seus resultados.

10.11 - Para os licitantes que fizerem lances será considerado o último valor ofertado e a redução alcança todos os valores apresentados na proposta.

10.12 - Caso os prazos que tratam este item não estejam expressamente indicados na proposta, os mesmos serão considerados como aceitos.

10.13 - Não serão levadas em consideração quaisquer ofertas que não se enquadrem nas especificações exigidas neste edital.

10.14 - Para a verificação de erro de cálculo entre o preço unitário e o total, prevalecerá sempre o primeiro, para efeito de saneamento.

10.15 - A apresentação da Proposta de Preço implicará aceitação, por parte do proponente, das condições estabelecidas neste Edital e seus anexos.

11 - DA HABILITAÇÃO

11.1 - O proponente deverá apresentar dentro do envelope nº 02 todos os documentos exigidos no subitem 11.6 como condição para participar do certame cujo descumprimento resulta automática inabilitação.

11.2 - Os documentos necessários à habilitação poderão ser apresentados em original, por qualquer processo de cópia autenticada por cartório competente ou cópia acompanhada do original para autenticação por servidor, lotado do Departamento de Licitações, ou publicação em órgão da imprensa oficial. Em caso de autenticação por servidor, lotado no Departamento de



República Federativa do Brasil – Estado do Rio de Janeiro
PREFEITURA MUNICIPAL DE QUISSAMÃ
Rua Conde de Araruama, 425 – Centro – Quissamã – RJ

P.M.Q.
Processo nº _____
Rubrica _____ Fls. _____

Licitações, sugerimos que a documentação seja encaminhada em até 02 (dois) dias úteis antes da data de abertura, para não ocorrer atraso na hora da abertura do certame.

11.3 - Os documentos expedidos via internet e, inclusive, aqueles outros apresentados terão sempre que necessário, suas autenticidades/validades comprovadas por parte do (a) Pregoeiro (a).

11.4 - Não serão aceitos protocolos de entrega ou de solicitação de documento em substituição aos documentos requeridos no presente Edital e seus anexos.

11.5 - As folhas da documentação deverão estar numeradas em ordem crescente, e não poderão conter rasuras ou entrelinhas e serão rubricadas pelo representante da licitante.

11.6 - A DOCUMENTAÇÃO DEVERÁ CONTER:

11.6.1 - HABILITAÇÃO JURÍDICA

- a) Registro comercial, no caso de empresa individual;
- b) Ato constitutivo, estatuto ou contrato social em vigor, devidamente registrado, em se tratando de sociedades comerciais, e, no caso de sociedades por ações, acompanhados de documentação de eleição de seus administradores;
- c) Inscrição do ato constitutivo, no caso de sociedades civis, acompanhada de prova de diretoria em exercício;
- d) Decreto de autorização, em se tratando de empresa ou sociedade estrangeira em funcionamento no País, e ato de registro ou autorização para funcionamento expedido pelo órgão competente, quando a atividade assim o exigir.

Obs.: Os documentos relacionados no subitem “11.6.1” não precisarão constar no Envelope nº 2 - Habilitação se tiverem sido apresentados para o credenciamento deste Pregão.

11.6.2 - REGULARIDADE FISCAL E TRABALHISTA

1



República Federativa do Brasil – Estado do Rio de Janeiro
PREFEITURA MUNICIPAL DE QUISSAMÃ
Rua Conde de Araruama, 425 – Centro – Quissamã – RJ

P.M.Q.

Processo nº _____

Rubrica _____ Fls. _____

- a) Prova de inscrição no Cadastro Nacional de Pessoas Jurídicas (C.N.P.J.), mediante apresentação da consulta ao site [http: www.receita.fazenda.gov.br](http://www.receita.fazenda.gov.br);
- b) Prova de inscrição no cadastro de contribuintes estadual ou municipal relativo ao domicílio ou sede do licitante, pertinente ao seu ramo de atividade e compatível com o objeto contratual;
- c) Prova de regularidade para com a Fazenda Federal, extensiva às contribuições sociais administradas pela Secretaria da Receita Federal – Certidão Conjunta Negativa de Débitos Relativos a Tributos Federais e à Dívida Ativa da União, podendo ser demonstrada por meio de Certidão Positiva com efeitos de negativa;
- d) Certidão Negativa de Débitos – CND ou Certidão Positiva com efeito de Negativa relativa ao Fundo de Garantia por Tempo de Serviço (FGTS) dentro da validade na data da licitação;
- e) Certidão Negativa de Débitos Trabalhistas (CNDT) ou Certidão Positiva de Débitos Trabalhistas em nome do interessado, com os mesmos efeitos da CNDT, segundo o disposto no art. 642-A, § 2º da CLT; mediante apresentação da consulta ao site [http:// www.tst.gov.br/certidao](http://www.tst.gov.br/certidao);
- f) Prova de regularidade de recolhimento do Imposto sobre Circulação de Mercadorias e Serviços (ICMS); As empresas com sede no Estado do Rio de Janeiro deverão apresentar a Certidão Negativa de ICMS acompanhadas da Certidão da Procuradoria Geral do Estado.
- g) Fazenda Municipal: apresentação da Certidão Negativa de Débitos, ou Certidão Positiva com efeito de Negativa, de todos os Tributos.

11.6.2.1 - MICROEMPRESAS E EMPRESAS DE PEQUENO PORTE:

11.6.2.1.1 - a comprovação de regularidade fiscal das microempresas e empresas de pequeno porte somente será exigida para efeito de assinatura do contrato, no entanto, por ocasião da participação neste certame licitatório, deverão apresentar toda a documentação exigida para tanto, mesmo que esta apresente alguma restrição;

11.6.2.1.2 - havendo alguma restrição na comprovação da regularidade fiscal exigida neste edital, será assegurado à microempresa ou empresa de pequeno porte adjudicatária deste certame o prazo de 5 (cinco) dias úteis, contados do momento em que for declarada a vencedora,



República Federativa do Brasil – Estado do Rio de Janeiro
PREFEITURA MUNICIPAL DE QUISSAMÃ
Rua Conde de Araruama, 425 – Centro – Quissamã – RJ

P.M.Q.

Processo nº _____

Rubrica _____ Fls. _____

prorrogáveis por igual período, a critério da Administração da Prefeitura Municipal de Quissamã, para a regularização da documentação, pagamento ou parcelamento do débito, e emissão de eventuais certidões negativas ou positivas com efeito de certidão negativa;

11.6.2.1.3 - a falta de regularização da documentação no prazo previsto neste edital implicará a decadência do direito à contratação, sem prejuízo das sanções previstas no art. 81 da Lei nº 8.666, de 21 de junho de 1993, sendo facultado à Administração convocar as licitantes remanescentes, na ordem de classificação, ou revogar a licitação.

11.6.3 - QUALIFICAÇÃO ECONÔMICO-FINANCEIRA

a) Certidões negativas de falência, concordata ou recuperação judicial expedidas pelos distribuidores da sede da pessoa jurídica. As certidões serão válidas pelo prazo de 90 dias, a partir de sua expedição, até sua apresentação na data da licitação, se outro prazo não constar no documento.

b) Não constituirá motivo de inabilitação a anotação de distribuição de processo de recuperação judicial ou pedido de homologação de recuperação extrajudicial, caso haja comprovação de que o plano já tenha sido aprovado/homologado pelo juízo competente quando da entrega da documentação de habilitação deste pregão.

11.6.4 - QUALIFICAÇÃO TÉCNICA

a) Certidão de Registro de Pessoa Jurídica, emitido pelo Conselho Regional de Engenharia e Agronomia (CREA) ou Conselho de Arquitetura e Urbanismo (CAU), em nome da licitante pela região que estiver vinculada ou sede, com validade para o presente exercício. Caso a licitante seja de outro estado da federação, será necessário o visto do CREA-RJ ou do CAU-RJ, quando da assinatura do contrato.

b) Comprovar que a empresa possui em seu quadro seja por CLT, contrato de trabalho ou termo de compromisso assinado pelo profissional, onde se compromete a compor o quadro da empresa, sendo Arquiteto ou Engenheiro Civil, devidamente registrado no CAU ou CREA.

c) A empresa deverá apresentar atestado de capacidade técnica de empresa pública ou privada, com comprovação de que foi responsável pela locação e execução do (s) serviço(s) compatível (is) em características, quantidade e prazo(s) com o objeto ao qual concorreu na licitação;

11.6.5 - DECLARAÇÃO RELATIVA A TRABALHO DE MENORES



República Federativa do Brasil – Estado do Rio de Janeiro
PREFEITURA MUNICIPAL DE QUISSAMÃ
Rua Conde de Araruama, 425 – Centro – Quissamã – RJ

P.M.Q.
Processo nº _____
Rubrica _____ Fls. _____

Declaração firmada pela licitante nos termos do modelo que integra o Anexo V deste edital, expressando que não emprega menor de dezoito anos em trabalho noturno, perigoso ou insalubre e não empregam menor de dezesseis anos, salvo a partir de quatorze anos, na condição de aprendiz, em cumprimento ao disposto no inciso XXXIII do art. 7º da Constituição Federal de 1988 e de acordo com o inciso V do Art. 27 da Lei Federal 8.666, de 21 de junho de 1993, acrescido pela Lei nº 9.854, de 27 de outubro de 1999.

12 - DO PROCEDIMENTO E DO JULGAMENTO

12.1 - No dia, hora e local indicados neste Edital, será aberta a sessão de processamento do Pregão, iniciando-se com o credenciamento dos interessados em participar do certame.

12.2 - Após o credenciamento, será declarada a abertura da sessão, não sendo mais admitido novos proponentes.

12.3 - Aberta a sessão, os interessados ou seus representantes deverão apresentar ao (a) Pregoeiro (a) declaração dando ciência de que cumprem plenamente os requisitos de habilitação (Anexo IV) e, em envelopes separados, a proposta de preços e os documentos de habilitação. A não apresentação da declaração em questão acarretará o impedimento da empresa de participar do certame.

12.4 - Serão abertos os envelopes contendo as Propostas de Preços, as quais serão conferidas verificando sua conformidade com os requisitos estabelecidos no presente edital, classificando em ordem crescente de valores aquelas que estiverem em conformidade e desclassificando as que estiverem em desacordo com as regras estipuladas no edital, sendo rubricadas pelo (a) Pregoeiro (a), pela equipe de apoio e, posteriormente pelos representantes das licitantes.

12.5 - Iniciada a abertura dos envelopes, não caberá desistência da proposta, salvo por motivo justo, decorrente de fato superveniente e aceito pelo (a) Pregoeiro (a).

12.6 - Para o julgamento e classificação das propostas, será adotado o critério de menor preço, observados os prazos máximos para fornecimento, as especificações técnicas e parâmetros mínimos de desenvolvimento e qualidade definidos no edital.

9



República Federativa do Brasil – Estado do Rio de Janeiro
PREFEITURA MUNICIPAL DE QUISSAMÃ
Rua Conde de Araruama, 425 – Centro – Quissamã – RJ

P.M.Q.
Processo nº _____
Rubrica _____ Fls. _____

12.7 - No curso da Sessão, o autor da oferta de valor mais baixo e os das ofertas com preços até 10% (dez por cento) superiores àquela, poderão fazer novos lances verbais, sucessivos e de valores distintos, até que as empresas licitantes manifestarem desinteresse em apresentar novos lances e se proclame o vencedor. Dos lances ofertados não caberá retratação.

12.8 - Não havendo pelo menos 3 (três) ofertas nas condições definidas no subitem anterior, poderão os autores das melhores propostas, até o máximo de 3 (três), oferecer novos lances verbais e sucessivos, quaisquer que sejam os preços oferecidos nas propostas escritas.

12.9 - Caso duas ou mais propostas iniciais apresentarem preços iguais, será realizado sorteio para determinação da ordem de oferta dos lances.

12.10 - Em seguida, será dado início à etapa de apresentação de lances verbais pelos proponentes, que deverão ser formulados de forma sucessiva, em valores distintos e decrescentes.

12.11 - O (a) Pregoeiro (a) convidará individualmente os licitantes classificados, de forma sequencial, a apresentar lances verbais, a partir do autor da proposta classificada de maior preço e os demais, em ordem decrescente de valor.

12.12 - É vedada a oferta de lance verbal com vista ao empate.

12.13 - Quando convocado pelo (a) Pregoeiro (a), a desistência da proponente de apresentar lance verbal implicará na exclusão da etapa de lances verbais, ficando sua última proposta registrada para a classificação final.

12.14 - Declarada encerrada a etapa competitiva e ordenadas às propostas, o (a) Pregoeiro (a) examinará a aceitabilidade da primeira classificada, quanto ao objeto e valor, decidindo motivadamente a respeito.

12.15 - A etapa de lances será considerada encerrada quando todos os participantes dessa etapa declinarem da formulação de lances.

1



República Federativa do Brasil – Estado do Rio de Janeiro
PREFEITURA MUNICIPAL DE QUISSAMÃ
Rua Conde de Araruama, 425 – Centro – Quissamã – RJ

P.M.Q.

Processo nº _____

Rubrica _____ Fls. _____

12.16 - Não poderá haver desistência dos lances ofertados, sujeitando-se o licitante desistente às penalidades constantes deste edital e seus anexos.

12.17 - Caso não se realize lances verbais, será verificada a conformidade entre a proposta escrita de menor preço e o valor estimado para a contratação.

12.18 - Considerada aceitável a oferta de menor preço, o (a) Pregoeiro (a) procederá à abertura do invólucro contendo os documentos de habilitação do licitante, para verificação do atendimento das condições fixadas no edital, facultando-lhe o saneamento de falha (s) formal (is) relativa (s) à documentação na própria sessão.

12.18.1 - A verificação será certificada pelo (a) Pregoeiro (a), anexando aos autos documentos passíveis de obtenção por meio eletrônico, salvo impossibilidade devidamente justificada.

12.18.2 - A administração não se responsabilizará pela eventual indisponibilidade dos meios eletrônicos no momento da verificação. Ocorrendo essa indisponibilidade e não sendo apresentados os documentos alcançados pela verificação, o licitante será inabilitado.

12.19 - Constatado o atendimento das exigências fixadas no edital, o licitante será declarado vencedor.

12.20 - Se a oferta não for aceitável ou se o licitante desatender às exigências habilitatórias, o (a) Pregoeiro (a) examinará as ofertas subsequentes e a qualificação dos licitantes, na ordem de classificação, e assim sucessivamente, até a apuração de uma que atenda ao edital, sendo o respectivo licitante declarado vencedor.

12.21- Nas situações previstas nos itens **12.14, 12.17 e 12.20** o (a) Pregoeiro (a) poderá negociar diretamente com o proponente para que seja obtido preço melhor.

12.22 - Caso não haja representante credenciado, dentre as empresas convocadas para completar o número de três, na forma dos subitens **12.7 e 12.8** serão considerados os preços ofertados pelas empresas do envelope de proposta, para efeito de classificação final, não havendo qualquer hipótese de nova convocação de licitantes remanescentes para oferta de lances verbais.



República Federativa do Brasil – Estado do Rio de Janeiro
PREFEITURA MUNICIPAL DE QUISSAMÃ
Rua Conde de Araruama, 425 – Centro – Quissamã – RJ

P.M.Q.

Processo nº _____

Rubrica _____ Fls. _____

12.23 - Serão inabilitadas as empresas licitantes que não apresentarem a documentação em situação regular, conforme estabelecido neste edital.

12.24 - O (a) Pregoeiro (a), na fase de julgamento, poderá promover quaisquer diligências julgadas necessárias à análise das propostas e da documentação, devendo os licitantes atender às solicitações no prazo por ele estipulado, contado do recebimento da convocação.

12.25 - Da Sessão Pública será lavrada ata circunstanciada, devendo ser assinada pelo (a) Pregoeiro (a), pela Equipe de Apoio e por todas as empresas licitantes presentes.

12.26 - MICROEMPRESAS E EMPRESAS DE PEQUENO PORTE:

12.26.1 - a microempresa ou a empresa de pequeno porte mais bem classificada, nos termos do art. 44 da Lei Complementar nº 123/2006, com preços iguais ou até 5% (cinco por cento) superiores à proposta de melhor preço, será convocada para apresentar nova proposta no prazo máximo de 5 (cinco) minutos após o encerramento dos lances, sob pena de preclusão, de acordo com o estabelecido no § 3º do art. 45 da Lei Complementar nº 123/06;

12.26.2 - não ocorrendo à apresentação da proposta da microempresa ou empresa de pequeno porte, na forma do subitem anterior, serão convocadas, na ordem classificatória, as remanescentes que porventura se enquadrem na hipótese acima, para o exercício do mesmo direito.

13 - DOS RECURSOS

13.1 - Declarado o vencedor e ao final da sessão, qualquer licitante poderá manifestar imediate e motivadamente a intenção de recorrer, quando lhe será concedido o prazo de 3 (três) dias úteis para apresentação das razões do recurso, ficando os demais licitantes desde logo intimados para apresentar contra-razões em igual número de dias, que começarão a correr do término do prazo do recorrente, sendo-lhes assegurada vista imediata dos autos.

13.2 - Os recursos e as contra-razões interpostos pelas licitantes referentes a este Pregão deverão ser protocolados no Protocolo Geral da Prefeitura Municipal de Quissamã, localizado na Rua Conde de Araruama, 425 – Centro – Quissamã - RJ, de segunda à quinta-feira no horário das

1



República Federativa do Brasil – Estado do Rio de Janeiro
PREFEITURA MUNICIPAL DE QUISSAMÃ
Rua Conde de Araruama, 425 – Centro – Quissamã – RJ

P.M.Q.

Processo nº _____

Rubrica _____ Fls. _____

8hs às 11h30 e de 13h30 às 17hs, e sexta-feira das 8hs às 12hs, exceto aos sábados, domingos e feriados.

13.3 - O acolhimento do recurso importará na invalidação apenas dos atos insuscetíveis de aproveitamento.

14 - DA ADJUDICAÇÃO

14.1 - A falta de manifestação imediata e motivada da intenção de interpor recurso, por parte do (s) licitante (s), importará na decadência do direito de recurso, competindo ao (a) Pregoeiro (a) adjudicar o (s) objeto (s) do certame à (s) licitante (s) vencedora (s).

14.2 - Existindo recurso (s) e constatada a regularidade dos atos praticados e após a decisão do (s) mesmo (s), a autoridade competente fará a adjudicação do objeto da licitação ao licitante vencedor.

15 - DA HOMOLOGAÇÃO E DA CONTRATAÇÃO

15.1 - Compete à autoridade competente homologar o Pregão.

15.2 - Homologada a licitação pela autoridade competente, o adjudicatário será convocado, em prazo estipulado pela Prefeitura Municipal de Quissamã, para assinar o contrato.

15.3 - Será firmado contrato com a (s) proponente vencedora (s) com base nos dispositivos da Lei 8.666/93, suas alterações e demais dispositivos legais pertinentes à espécie, cuja minuta integra este edital (Anexo VIII).

15.4 - O prazo de vigência do contrato será conforme termos do Termo de Referência.

15.5 - Como condição para celebração do contrato, o adjudicatário deverá manter as mesmas condições de habilitação.

15.6 - Quando o adjudicatário, convocado dentro do prazo de validade de sua proposta, não apresentar situação regular, ou se recusar a assinar o contrato, injustificadamente, o (a) Pregoeiro (a) convocará nova Sessão Pública na qual examinará as ofertas subsequentes e a qualificação

1



República Federativa do Brasil – Estado do Rio de Janeiro
PREFEITURA MUNICIPAL DE QUISSAMÃ
Rua Conde de Araruama, 425 – Centro – Quissamã – RJ

P.M.Q.

Processo nº _____

Rubrica _____ Fls. _____

dos licitantes, na ordem de classificação, e assim sucessivamente até a apuração de uma que atenda ao Edital, sendo o respectivo licitante declarado vencedor.

15.7 - A recusa do licitante vencedor em assinar o contrato configura inexecução total do seu objeto, sujeitando-se às sanções administrativas previstas no art. 7º, da Lei 10.520/02 e nos arts. 86, 87 e 88, da Lei nº 8.666/93.

15.8 - Até a data de assinatura do Contrato, poderá ser eliminado da licitação qualquer licitante que tenha apresentado documento ou declaração incorreta, bem como aquele cuja situação técnica ou econômico-financeira tenha se alterado após o início de processamento do pleito licitatório, prejudicando o seu julgamento.

16 - DAS CONDIÇÕES DE RECEBIMENTO

16.1 - A Secretaria Municipal de Cultura receberá e aceitará o objeto desta licitação, se e quando perfeitamente de acordo com as condições estabelecidas nas Normas Gerais.

16.2 - Os serviços objeto deste edital, deverão ser disponibilizados nos dias e locais solicitados pela Secretaria Municipal de Cultura.

16.3 - Independentemente de aceitação, a licitante contratada garantirá a qualidade dos serviços licitados, arcando com eventuais consequências ocorridas.

16.4 - O recebimento dos serviços se efetivará em conformidade com os artigos 73 a 76 da Lei 8.666/93 e posteriores alterações.

17 - PRAZO E LOCAL PARA EXECUÇÃO DOS SERVIÇOS

17.1 - O prazo de execução dos serviços será de 20 a 25/09/2022 no Parque de Exposições Renato Queiros Carneiro da Silva e conforme item III do Termo de Referência.

18 - CONDIÇÕES DO PAGAMENTO

1



República Federativa do Brasil – Estado do Rio de Janeiro
PREFEITURA MUNICIPAL DE QUISSAMÃ
Rua Conde de Araruama, 425 – Centro – Quissamã – RJ

P.M.Q.

Processo nº _____

Rubrica _____ Fls. _____

18.1 - A licitante contratada deverá apresentar a documentação para a cobrança respectiva ao Departamento de Despesas da SECRETARIA MUNICIPAL DE CULTURA E LAZER, até o 5º (quinto) dia útil posterior à data final do período de adimplemento da obrigação.

18.2 - O pagamento será efetuado por empenho ordinário e realizado em até 30 dias, sem juros e consectários após o cumprimento do objeto e apresentação do documento fiscal, que deverá ser aceito pelo órgão comprador.

18.3 - Caso a SECRETARIA MUNICIPAL DE CULTURA E LAZER efetue o pagamento devido à contratada em prazo inferior a 30 (trinta) dias, será descontado da importância devida o valor correspondente a 0,033% (trinta e três milésimos por cento) por dia de antecipação.

18.4 - Na hipótese de o documento de cobrança apresentar erros, fica suspenso o prazo para pagamento, prosseguindo-se a contagem somente após a apresentação da nova documentação isenta de erros.

18.5 - O atraso no pagamento implicará na incidência de juros de 1% (um por cento) ao mês, mais TR como compensação financeira, calculado pro rata die entre o 31º (trigésimo primeiro) dia da data da entrega aposta pelo protocolo da SECLA no título da cobrança e a data do efetivo pagamento.

18.6 - Os pagamentos efetuados antecipadamente, sofrerão desconto pro rata die, calculados pela variação da TR entre o dia do efetivo pagamento e data inicialmente prevista para pagamento.

§ 1º - A variação do valor contratual para fazer face ao reajuste de preços, as atualizações, compensações ou penalizações financeiras decorrentes das condições de pagamento estabelecidas, bem como, o empenho de dotações orçamentárias suplementares até o limite do seu valor corrigido podem ser registrados por simples apostila, dispensado o aditamento.

19 - DAS SANÇÕES

}



República Federativa do Brasil – Estado do Rio de Janeiro
PREFEITURA MUNICIPAL DE QUISSAMÃ
Rua Conde de Araruama, 425 – Centro – Quissamã – RJ

P.M.Q.

Processo nº _____

Rubrica _____ Fls. _____

19.1 - Nos termos do artigo 7º da Lei 10.520, de 17.07.2002, ficará impedido de licitar e contratar com o Município de Quissamã, pelo prazo de até 05 (cinco) anos, sem prejuízo das demais cominações legais, tudo proporcionalmente ao grau de culpabilidade da conduta apenada, aquele que, convocado dentro do prazo de validade da sua proposta:

- a) Não celebrar o contrato;
- b) Deixar de entregar documentação ou apresentar documentação falsa exigida para o certame;
- c) Ensejar o retardamento da execução de seu objeto;
- d) Não manter a proposta ou lance;
- e) Falhar ou fraudar na execução do contrato;
- f) Comportar-se de modo inidôneo (durante o certame ou na execução do contrato); ou
- g) Cometer fraude fiscal.

19.2 - A empresa vencedora que descumprir quaisquer das cláusulas ou condições do presente Pregão ficará sujeita às penalidades previstas nos art. 86 e 87 da Lei Federal nº 8.666, de 21 de junho de 1993.

19.3 - Na aplicação das penalidades previstas no edital, o Município considerará, motivadamente, a gravidade da falta, seus efeitos, bem como os antecedentes do licitante ou contratado, podendo deixar de aplicá-las, se admitidas as suas justificativas, nos termos do que dispões o art. 87 “caput”, da Lei nº 8.666/93.

20 - DAS DISPOSIÇÕES GERAIS E FINAIS

20.1 - As normas que disciplinam este pregão serão sempre interpretadas em favor da ampliação da disputa entre os interessados, desde que não comprometa o interesse da Administração, a finalidade e a segurança da contratação.

20.2 - Se não houver tempo suficiente para a abertura dos envelopes “Proposta” e “Documentação” em um único momento, em face do exame da proposta/documentação com os requisitos deste edital, ou, ainda, se os trabalhos não puderem ser concluídos e/ou surgirem



República Federativa do Brasil – Estado do Rio de Janeiro
PREFEITURA MUNICIPAL DE QUISSAMÃ
Rua Conde de Araruama, 425 – Centro – Quissamã – RJ

P.M.Q.

Processo nº _____

Rubrica _____ Fls. _____

dúvidas que não possam ser dirimidas de imediato, os motivos serão consignados em ata e a continuação dar-se-á em sessão a ser convocada posteriormente.

20.3 - Os envelopes não abertos, já rubricados no fecho, obrigatoriamente, pelo (a) Pregoeiro (a) e pelos representantes legais das licitantes presentes, ficarão em poder do (a) Pregoeiro (a) e sob sua guarda até nova reunião oportunamente marcada para prosseguimento dos trabalhos.

20.4 - A Administração poderá, a qualquer momento, revogar esta Licitação por razões de interesse público, decorrente de fato superveniente devidamente comprovado, ou anular o certame, se constatado vício no seu processamento.

20.5 - Não havendo expediente ou ocorrendo qualquer fato superveniente que impeça a realização do certame na data marcada, a sessão de entrega e abertura dos envelopes será automaticamente transferida para o primeiro dia útil subsequente, no mesmo horário e local aqui estabelecidos, desde que não haja comunicação expressa do (a) Pregoeiro (a) em contrário.

20.6 - Na contagem dos prazos estabelecidos neste Edital e seus anexos, excluir-se-á o dia do início e incluir-se-á o do vencimento, e considerar-se-ão os dias consecutivos, exceto quando for explicitamente disposto em contrário. Ademais, os prazos somente se iniciam ou vencem em dias de expediente na Prefeitura Municipal de Quissamã.

20.7 - Os proponentes assumem todos os custos de preparação e de apresentação de suas propostas e a Prefeitura Municipal de Quissamã não será, em nenhum caso, responsável por esses custos, independentemente da condução ou do resultado do processo licitatório.

20.8 - Os proponentes são responsáveis pela fidelidade e legitimidade das informações e dos documentos apresentados em qualquer fase da licitação.

20.9 - O desatendimento de exigências formais não essenciais não importará no afastamento do proponente, desde que seja possível a aferição da sua qualificação e a exata compreensão da sua proposta, durante a realização da sessão pública de Pregão.

1



República Federativa do Brasil – Estado do Rio de Janeiro
PREFEITURA MUNICIPAL DE QUISSAMÃ
Rua Conde de Araruama, 425 – Centro – Quissamã – RJ

P.M.Q.

Processo nº _____

Rubrica _____ Fls. _____

20.10 - Os dispositivos que se referem à microempresa aplicam-se, extensivamente, ao Microempreendedor Individual (MEI), nos termos do §2º, art. 18E, da Lei Complementar nº 123, de 14 de dezembro de 2006.

20.11 - Os envelopes com os documentos relativos à habilitação das licitantes não declaradas vencedoras permanecerão em poder do (a) Pregoeiro (a), devidamente lacrados, até que seja formalizada a assinatura do contrato ou documento equivalente (nota de empenho) pela (s) licitante (s) vencedora (s). Após o que ficarão por 10 (dez) dias à disposição das licitantes interessadas e, ao final deste prazo, sem que sejam retirados, os mesmos serão destruídos.

20.12 - Da reunião lavrar-se-á ata circunstanciada na qual será registrada as ocorrências relevantes e que, ao final, será assinada pelo (a) Pregoeiro (a), pela Equipe de Apoio e pelos proponentes presentes.

20.13 - Após a realização deste Pregão, os interessados poderão ter acesso aos autos do respectivo processo administrativo, de acordo com o Decreto Municipal nº 2131/2016 que regulamenta o procedimento de acesso a informações previsto no inciso XXXIII do art. 5º, no inciso II do §3º do art. 37 e no §2º do art. 216 da Constituição Federal, e na Lei Federal nº 12.527 de 18 de novembro de 2011.

20.14 - Os casos omissos ou situações não explicadas neste Edital e seus anexos serão decididos pelo (a) Pregoeiro (a) com base na legislação em vigor.

20.15 - Para fins de dirimir controvérsias deste certame elege-se o foro competente da Comarca de Carapebus/Quissamã, excluído qualquer outro.

Quissamã(RJ), 26 de agosto de 2022.

Antônio Carlos do Espírito Santo
Assistente Executivo



República Federativa do Brasil – Estado do Rio de Janeiro
PREFEITURA MUNICIPAL DE QUISSAMÃ
Rua Conde de Araruama, 425 – Centro – Quissamã – RJ

P.M.Q.

Processo nº _____

Rubrica _____ Fls. _____

SECRETARIA MUNICIPAL DE CULTURA, PATRIMÔNIO HISTÓRICO E LAZER

EDITAL DE PREGÃO PRESENCIAL Nº 135/2022

ANEXO I

TERMO DE REFERÊNCIA

I – JUSTIFICATIVA DA CONTRATAÇÃO

O Município de Quissamã realizará, entre os dias 20/09/2022 a 25/09/2022, a 24ª Exposição, Agropecuária, Turística, Industrial e Comercial de Quissamã 2022, evento tradicional no Município, buscando fomentar o desenvolvimento econômico com o aquecimento da economia local e geração de emprego e renda, além de proporcionar lazer aos munícipes e visitantes.

Assim, será oferecida uma vasta programação, com apresentações artísticas, concursos leiteiros, exposição de animais, feira de comércio etc. Desta forma, faz-se necessária a contratação de diversas estruturas para a realização desse grande evento no Parque de Exposições Renato Queiros Carneiro da Silva, ficando a Secretaria Municipal de Cultura, Patrimônio Histórico e Lazer responsável por todas as contratações.

Ressaltamos que, por se tratar de um projeto muito específico e diferenciado, com composição de espaços especiais, conforme layout anexo II, optamos pela realização de modo global a fim de atender as necessidades de qualidade, prazos e segurança na realização dos serviços.

Diante do exposto, propomos a contratação dos serviços descritos neste Termo de Referência para atender a 24ª Exposição Agropecuária de Quissamã.

II – OBJETO

Contratação de empresa para prestação dos serviços de locação e instalação de: **STAND INSTITUCIONAL, FAZENDINHA, PISO ELEVADO, FEIRA DO EMPREENDEDOR, CENOGRAFIA INTERNA, PÓRTICOS E SINALIZAÇÃO**, para atender a 24ª Exposição, Agropecuária, Turística, Industrial e Comercial de Quissamã 2022.

III - ESPECIFICAÇÕES DO OBJETO

Deverá ser rigorosamente atendidas às especificações constantes no anexo I/I

Obs¹: será considerado o menor valor global



República Federativa do Brasil – Estado do Rio de Janeiro
PREFEITURA MUNICIPAL DE QUISSAMÃ
Rua Conde de Araruama, 425 – Centro – Quissamã – RJ

P.M.Q.

Processo nº _____

Rubrica _____ Fls. _____

Obs². Ressaltamos que a Feira do Empreendedor será montada no ginásio Poliesportivo, e os demais locais para instalação dos itens serão indicados pela secretaria de cultura conforme layout em anexo.

IV – PRAZO E LOCAL DE EXECUÇÃO

LOCAL DO EVENTO	DATA
Parque de Exposições Renato Queiros Carneiro da Silva	20 a 25/09/2012

O Prazo de vigência do contrato será de 6 (seis) dias.

V - PLANILHA ESTIMADA DE CUSTOS

Seguem, no anexo I, as planilhas de custos contendo as descrições dos serviços e seus respectivos valores.

VI -VALOR ESTIMADO PARA CONTRATAÇÃO

O valor estimado para a contratação dos serviços é de **R\$ 585.233,00**(quinhentos e oitenta e cinco mil, duzentos e trinta e três reais).

VII- CRONOGRAMA DE DESEMBOLSO

Nº	PARCELA	PRAZO	%	VALOR
01	1ª	Após a entrega total dos serviços	100	585.233,00
TOTAL			100	585.233,00

9



República Federativa do Brasil – Estado do Rio de Janeiro
PREFEITURA MUNICIPAL DE QUISSAMÃ
Rua Conde de Araruama, 425 – Centro – Quissamã – RJ

P.M.Q.

Processo nº _____

Rubrica _____ Fls. _____

VIII – NORMA APLICÁVEL

Pregão Presencial Lei Federal nº 10.520/02 c/c Lei Federal nº 8666/93.

IX- FORMA DE PAGAMENTO

a) O pagamento será efetuado em até 30 dias após a emissão da nota fiscal condicionado à realização do objeto licitatório em questão. Deverá emitido boletim com a identificação do local, da festividade, data e dias de sua realização e a verificação dos serviços prestados e conferência de que para cada serviço atestado encontra-se em conformidade com os equipamentos e mão de obras especificadas no anexo I – Especificação do objeto. Para cada item da planilha a ser medido deve ser devidamente verificado que os equipamentos e mão de obra a serem utilizados se relacionam com os insumos descritos na especificação do objeto – anexo I, com a atestação da fiscalização da municipalidade, assinatura e identificação da matrícula do servidor.

b) **CERTIDÃO DE DÉBITO RELATIVOS A CRÉDITOS TRIBUTÁRIOS FEDERAIS E DIVIDA ATIVA, CERTIFICADO DE REGULARIDADE DO FGTS – CRF, CERTIDÃO NEGATIVA DE DÉBITOS TRABALHISTA**, obrigatoriamente.

c) O pagamento poderá ser retido mediante o cumprimento irregular da prestação dos serviços.

X - TIPO DE EMPENHO

ORDINÁRIO

XI– SEGURANÇA DO SERVIÇO

Na execução dos trabalhos deverá haver plena proteção contra riscos de acidentes com pessoal da CONTRATADA e com terceiros, independentemente da transferência daqueles riscos a Companhias ou Institutos seguradores, de acordo com o artigo 37, inciso VI da Constituição.



República Federativa do Brasil - Estado do Rio de Janeiro
PREFEITURA MUNICIPAL DE QUISSAMÃ
Rua Conde de Araruama, 425 - Centro - Quissamã - RJ

P.M.Q.

Processo n° _____

Rubrica _____ Fls. _____

XII- QUALIFICAÇÃO TÉCNICA

- a) Certidão de Registro de Pessoa Jurídica, emitido pelo Conselho Regional de Engenharia e Agronomia (CREA) ou Conselho de Arquitetura e Urbanismo (CAU), em nome da licitante pela região que estiver vinculada ou sede, com validade para o presente exercício. Caso a licitante seja de outro estado da federação, será necessário o visto do CREA-RJ ou do CAU-RJ, quando da assinatura do contrato.
- b) Comprovar que a empresa possui em seu quadro seja por CLT, contrato de trabalho ou termo de compromisso assinado pelo profissional, onde se compromete a compor o quadro da empresa, sendo Arquiteto ou Engenheiro Civil, devidamente registrado no CAU ou CREA.
- c) A empresa deverá apresentar atestado de capacidade técnica de empresa pública ou privada, com comprovação de que foi responsável pela locação e execução do (s) serviço(s) compatível (is) em características, quantidade e prazo(s) com o objeto ao qual concorreu na licitação;
- d) Somente serão aceitos atestados de capacidade Técnica que houver a identificação da empresa e ou seus responsáveis técnicos:
- e) Pública em papel timbrado do órgão contratante, carimbo do responsável e assinatura;
- f) Privada — em papel timbrado da empresa, razão social, n°- do CNPJ, endereço e telefone, carimbo de CNPJ e devidamente assinada.

XIII - OBRIGAÇÕES DA CONTRATANTE

São obrigações da CONTRATANTE:

- a) - Realizar os pagamentos na forma e condições avençadas;
- b)- Realizar a fiscalização dos serviços contratados.

1



República Federativa do Brasil - Estado do Rio de Janeiro
PREFEITURA MUNICIPAL DE QUISSAMÃ
Rua Conde de Araruama, 425 - Centro - Quissamã - RJ

P.M.Q.

Processo nº _____

Rubrica _____ Fls. _____

XIV - OBRIGAÇÕES DA CONTRATADA

A empresa contratada obriga-se a:

- a) responsabilizar-se por quaisquer danos e prejuízos advindos da inadequada prestação do serviço;
- b) Alimentação, transporte e demais custos com os profissionais responsáveis por executar os serviços serão por conta do contratado.
- d) As instalações das estruturas deverão estar devidamente instalados nos locais indicados/determinados em até 48 horas antes do início do evento, permanecendo durante todo o período do evento, sem ônus para o órgão gestor, dentro das especificações exigidas no termo de referência. Fornecer pessoal devidamente capacitado e com experiência para a prestação dos serviços. -
- e) Sanar as irregularidades ou defeitos que eventualmente forem constatados durante a prestação dos serviços.
- f) A empresa contratada deverá ter no local 01(um) coordenador com poderes prepostos da empresa, devendo estabelecer comunicação permanente com os representantes da coordenação do evento.
- g) os serviços contratados estão incluídos material e mão de obra.
- h) Deverá apresentar com 24h antes do início dos serviços ao Gestor do Contrato a ART devidamente registrada e paga junto ao CREA;
- i) Deverá ser emitido boletim com a identificação do local com fotos das estruturas contratadas conforme descrição termo de referência.

XV - DISPOSIÇÕES FINAIS

a) Os serviços serão empenhados:

CÓDIGO	NATUREZA	FONTE	FICHA
13.813.0131 2160	3390390000	170403	205



República Federativa do Brasil – Estado do Rio de Janeiro
PREFEITURA MUNICIPAL DE QUISSAMÃ
Rua Conde de Araruama, 425 – Centro – Quissamã – RJ

P.M.Q.

Processo nº _____

Rubrica _____ Fls. _____

- b) Caso seja publicado Decreto Municipal, interrompendo todas as festividades em decorrência de uma nova onda COVID 2019, em que coloque em risco a saúde das pessoas o contrato será suspenso .
- c) Não serão aceitos produtos/materiais em desacordo com as especificações constantes do projeto básico.
- d) são partes integrantes deste termo de referência o anexo I/I e II/I.

1



República Federativa do Brasil - Estado do Rio de Janeiro
PREFEITURA MUNICIPAL DE QUISSAMÃ
Rua Conde de Araruama, 425 - Centro - Quissamã - RJ

P.M.Q.

Processo nº _____

Rubrica _____ Fls. _____

SECRETARIA MUNICIPAL DE CULTURA, PATRIMÔNIO HISTÓRICO E LAZER

EDITAL DE PREGÃO PRESENCIAL Nº 135/2022

ANEXO I/I

PLANILHA DE CUSTOS

ITEM	DESCRIÇÃO	UNID.	Quant./por dia	Quant/ de dias	VALOR UNIT. R\$	VALOR TOTAL R\$
01	STAND INSTITUCIONAL: Montagem de stand institucional com 100m ² contemplando uma sala de vidro com mesa de reunião, com capacidade para até 14 pessoas, depósito, lounge para recepção, balcão de atendimento, mobiliário contemplando mesas, cadeiras, puffs, frigobar, e tv, paisagismo, comunicação visual, instalações elétricas e iluminação.	Diária	01	06	8.000,00	48.000,00
	FAZENDINHA: Locação, montagem e desmontagem de "Fazendinha" contemplando montagem de 300m ² tendas com fechamentos laterais, com iluminação, com pé direito de 3,5m, com estrutura confeccionada em tubos de aço pelo sistema MIG de soldagem, com proteção contra oxidação por sistema de galvanização a fogo com fixação por estacas metálicas (solo em terra) ou parafusos e buchas metálicas (piso de					



República Federativa do Brasil - Estado do Rio de Janeiro
PREFEITURA MUNICIPAL DE QUISSAMÃ
Rua Conde de Araruama, 425 - Centro - Quissamã - RJ

P.M.Q.

Processo nº _____

Rubrica _____ Fls. _____

02	<p>concreto).</p> <p>Locação, montagem e desmontagem de pórtico medindo 10x2m elevado em 4m montado em estrutura de alumínio leve de alta resistência - Box Truss Q30, com cubos, sapatas e sleeves e iluminação. Espaço instagramável medindo 10,00mx3,00m montado com estrutura tubular no sistemas multiflex com engate rápido, com paletes cenográficos medindo 1x1m cada, fabricados em madeira reflorestada, pintado na cores da identidade visual do projeto, com comunicação em visual de datas, horários, hastags ou frases, em pvc 2mm adesivados com adesivo fosco impresso digitalmente, vegetação artificial e iluminação cênica. A estrutura deve atender as normas da ABNT e instruções técnicas do Corpo de Bombeiros, juntamente com a Anotação de responsabilidade técnica (A.R.T.) expedida por profissional técnico responsável, credenciado pelo CREA-RJ.</p> <p>Montagem e desmontagem de 20 baias medindo 2x2m em madeira reflorestada para divisão dos animais expostos na Fazendinha.</p>	Diária	01	06	11.250,00	67.500,00
03	<p>PISO ELEVADO: Piso elevado e nivelado, montado em módulos de 1x1m estruturado com longarinas de aço certificadas, atendendo as exigências da Norma NBR 11802/91 (Pisos Elevados - Especificações), coberto com chapa de compensado medindo 1x1m com 20mm de espessura, proveniente de reflorestamento com certificação de capacidade de suportar peso de até 300kg/m², forrado com carpete textura plana - 100% fibra de PET</p>	M ²	900	06	15,27	82.458,00
	<p>FEIRA DO EMPREENDEDOR: Locação, montagem e desmontagem de estrutura para Feira do Empreendedor, compreendendo 350m² de estande básico, confeccionado em material padrão octanorm, formado por colunas (montantes) e travessas de alumínio</p>					

1



República Federativa do Brasil - Estado do Rio de Janeiro
PREFEITURA MUNICIPAL DE QUISSAMÃ
Rua Conde de Araruama, 425 - Centro - Quissamã - RJ

P.M.Q.

Processo nº _____

Rubrica _____ Fls. _____

<p>04</p> <p>(montantes) e travessas de alumínio anodizado e fechamentos em painéis de fórmica dupla face lisa (na cor branca); com spots de iluminação formados por arandela de alumínio com lâmpada econômica com luminosidade equivalente a uma lâmpada incandescente de 100W a cada 2m²; com, no mínimo, 2 pontos de energia a cada 3m² (tomadas, conforme NBR 14136) com testeira de identificação padrão, medindo 100x50mm (LxA), com o nome do expositor. Locação, montagem e desmontagem de pórtico medindo 10,00x2,00m elevado em 4,00m montado em estrutura de alumínio leve de alta resistência - Box Truss Q30, com cubos, sapatas e sleeves e iluminação.</p> <p>Lounge de 80 m² contemplando: mobiliário mesas, cadeiras, puffs, paisagismo, comunicação visual, instalações elétricas e iluminação.</p>	<p>Diária</p>	<p>01</p>	<p>06</p>	<p>32.325,00</p>	<p>193.950,00</p>
<p>05</p> <p>CENOGRAFIA INTERNA: Montagem de 2 espaços instagramáveis, compreendendo cada área, 20,00m de comprimento, com largura de 8,00m e altura limitada a 4,00m, utilizando estruturas tubulares no sistemas multiflex com engate rápido, paletes cenográficos medindo 1x1m cada, fabricados em madeira reflorestada, pintado na cores da identidade visual do projeto, comunicação em visual de datas, horários, hastags ou frases, em pvc 2mm adesivados com adesivo fosco impresso digitalmente, com logo do evento em aço pintado com volumetria mínima de 50mm, vegetação artificial e iluminação cênica. Em pelo menos um dos espaços, deverá ser utilizado o nome "Quissamã" em Blockletter com base no chão com altura máxima de 1,20m. A estrutura deve atender as normas da ABNT e instruções técnicas do Corpo de Bombeiros, juntamente com a Anotação de responsabilidade técnica (A.R.T.) expedida por profissional técnico responsável, credenciado pelo CREA-RJ.</p>	<p>Diária</p>	<p>01</p>	<p>06</p>	<p>16.933,33</p>	<p>101.600,00</p>



República Federativa do Brasil – Estado do Rio de Janeiro
PREFEITURA MUNICIPAL DE QUISSAMÃ
Rua Conde de Araruama, 425 – Centro – Quissamã – RJ

P.M.Q.

Processo nº _____

Rubrica _____ Fls. _____

06	<p>PÓRTICOS: Montagem de 2 pórticos de entrada, cada um medindo aproximadamente 16,00m de comprimento por 5,00 m de altura e profundidade de 2,00m, montados com estrutura tubular no sistemas multiflex com engate rápido, com paletes cenográficos medindo 1x1m cada, fabricados em madeira reflorestada, pintado na cores da identidade visual do projeto, com comunicação em visual de datas, horários, hastags ou frases, em pvc 2mm adesivados com adesivo fosco impresso digitalmente, logo do evento em aço pintado com volumetria mínima de 50mm, vegetação artificial e iluminação cênica. A estrutura deve atender as normas da ABNT e instruções técnicas do Corpo de Bombeiros, juntamente com a Anotação de responsabilidade técnica (A.R.T.) expedida por profissional técnico responsável, credenciado pelo CREA-RJ.</p>	Diária	01	06	9.300,00	55.800,00
	<p>SINALIZAÇÃO:Torres de Sinalização: Montagem de 6 torres de sinalização dos espaços internos medindo aproximadamente 1,50x1,50 com altura mínima de 4,00m, utilizando estruturas tubulares no sistemas multiflex com engate rápido, paletes cenográficos medindo 1x1m cada, fabricados em madeira reflorestada, pintado na cores da identidade visual do projeto, comunicação em visual de datas, horários, hastags ou frases em pvc 2mm adesivados com adesivo fosco impresso digitalmente, com logo do evento em aço pintado com volumetria mínima de 50mm, vegetação artificial e iluminação</p>					



República Federativa do Brasil - Estado do Rio de Janeiro
PREFEITURA MUNICIPAL DE QUISSAMÃ
Rua Conde de Araruama, 425 - Centro - Quissamã - RJ

P.M.Q.

Processo nº _____

Rubrica _____ Fls. _____

07	cênica. A estrutura deve atender as normas da ABNT e instruções técnicas do Corpo de Bombeiros, juntamente com a Anotação de responsabilidade técnica (A.R.T.) expedida por profissional técnico responsável, credenciado pelo CREA-RJ.	Diária	01	06	5.987,50	35.925,00
TOTAL GERAL R\$						585.233,00

Locais de instalação dos estandes:

- **STAND INSTITUCIONAL:** Próximo ao restaurante do Parque de Exposições;
- **FAZENDINHA:** Próximo ao palanque oficial do Parque de Exposições;
- **PISO ELEVADO:** Será instalado dentro do Ginásio Poliesportivo, onde será realizada a Feira do Empreendedor, para evitar que o piso do Ginásio seja danificado pelo trânsito de pessoas;
- **FEIRA DO EMPREENDEDOR:** Ginásio Poliesportivo;
- **CENOGRAFIA INTERNA:** Serão espaços instagramáveis a serem instalados em diversos locais do Parque, de acordo com a definição da SECPLA;
- **PÓRTICOS:** Serão instalados na entrada do Parque de Exposições;
- **SINALIZAÇÃO:** As torres serão instaladas indicando os locais de importância dentro do Parque (Palcos, banheiros, Leilões, etc), a serem instalados em diversos locais do Parque, de acordo com a definição da SECPLA.



República Federativa do Brasil – Estado do Rio de Janeiro
PREFEITURA MUNICIPAL DE QUISSAMÃ
Rua Conde de Araruama, 425 – Centro – Quissamã – RJ

P.M.Q.

Processo nº _____

Rubrica _____ Fls. _____

SECRETARIA MUNICIPAL DE CULTURA, PATRIMÔNIO HISTÓRICO E LAZER

EDITAL DE PREGÃO PRESENCIAL Nº 135/2022

ANEXO III/I

LAYOUT

Anexo II





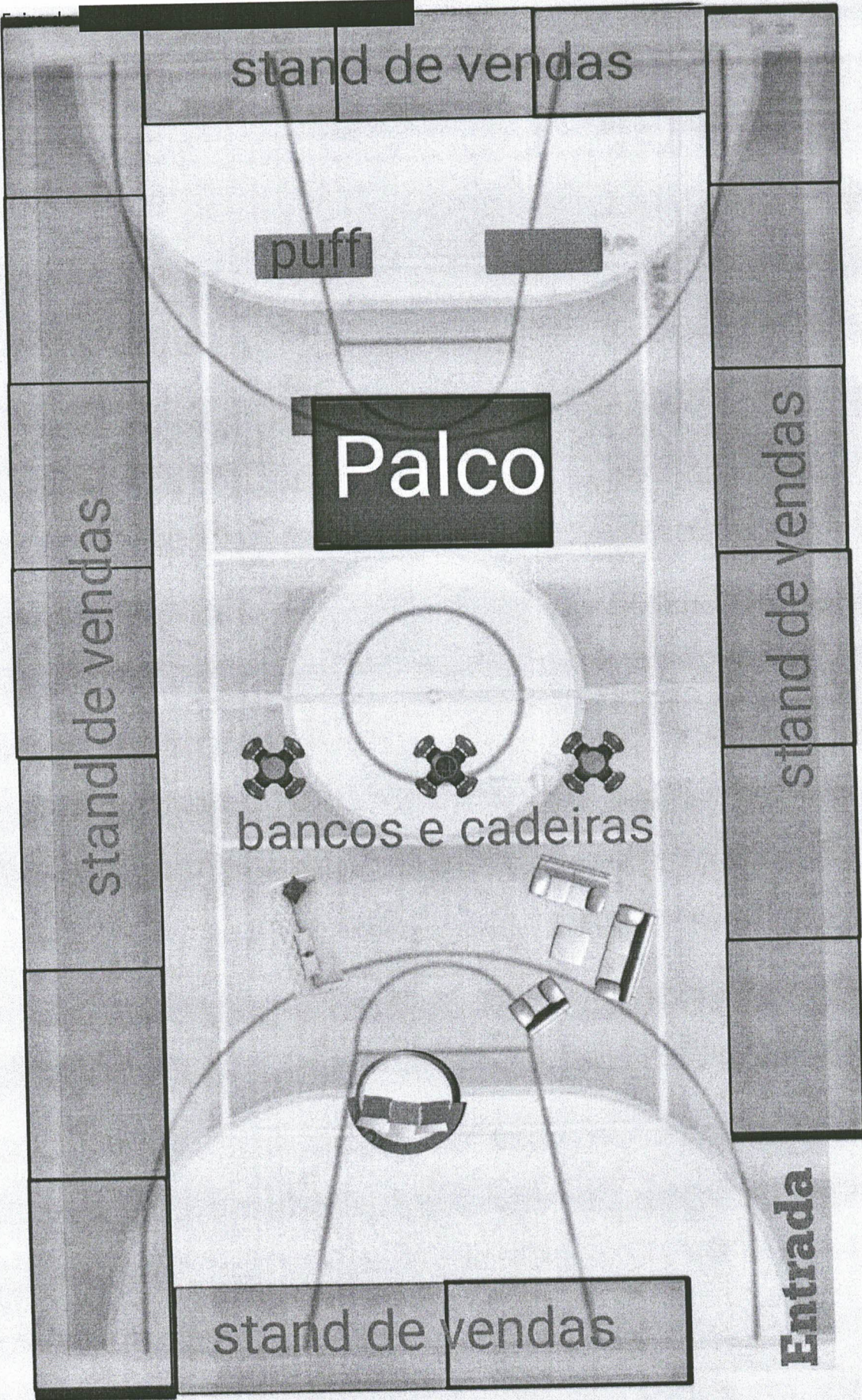

stand de vendas

puff

Palco

stand de vendas

stand de vendas

bancos e cadeiras

stand de vendas

Entrada

Torre de sinalização
com iluminação:
quantidade: 6

Anexo II

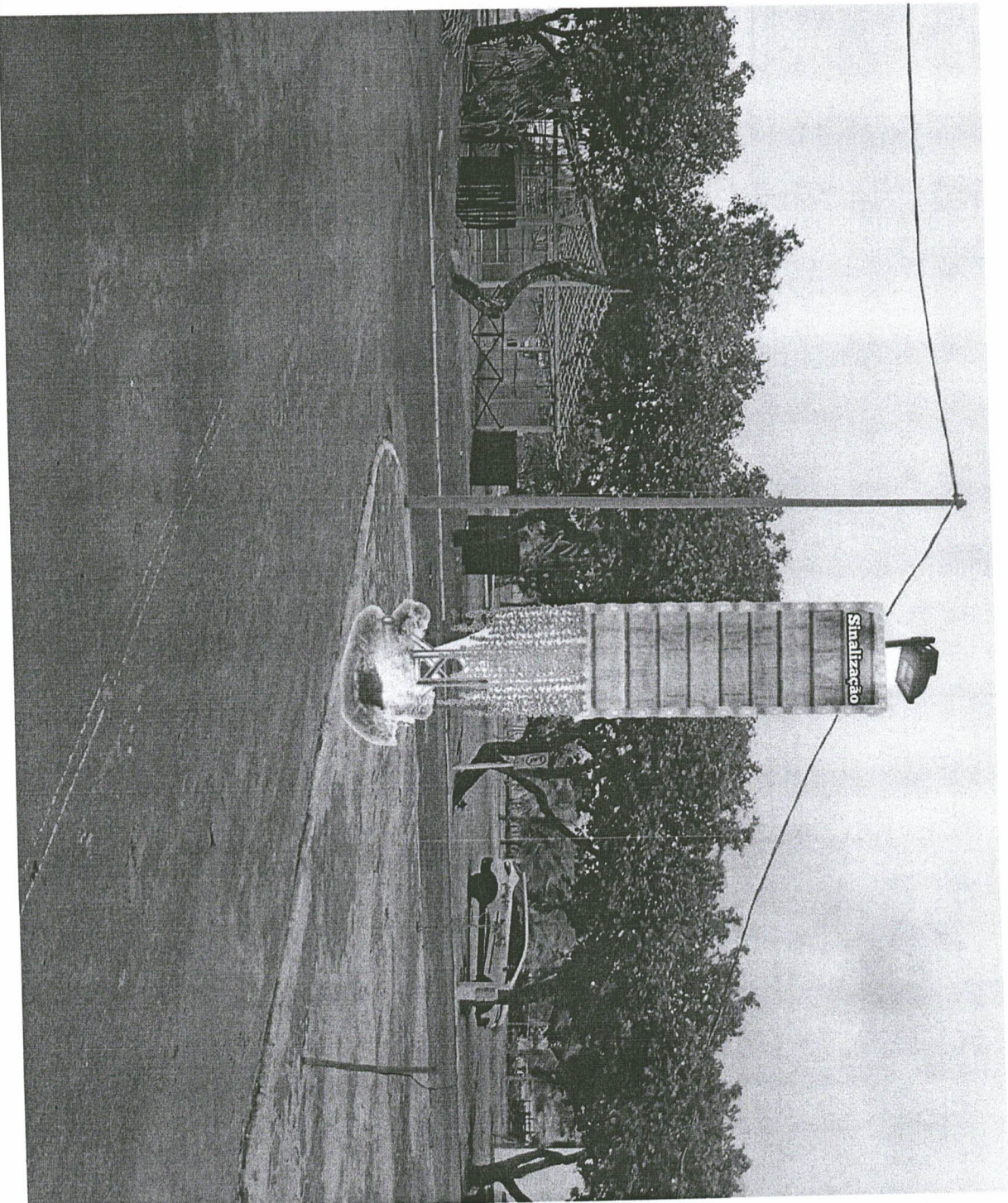
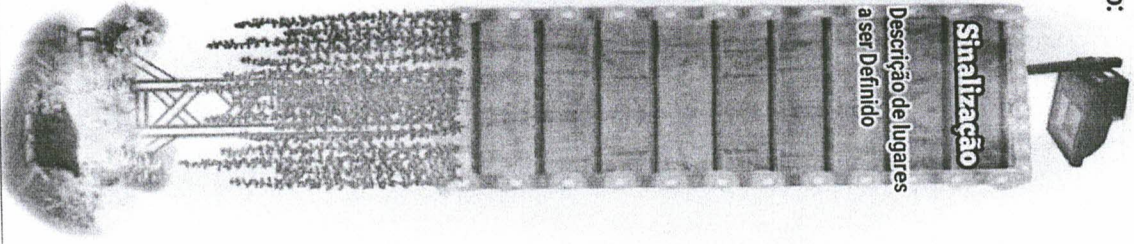

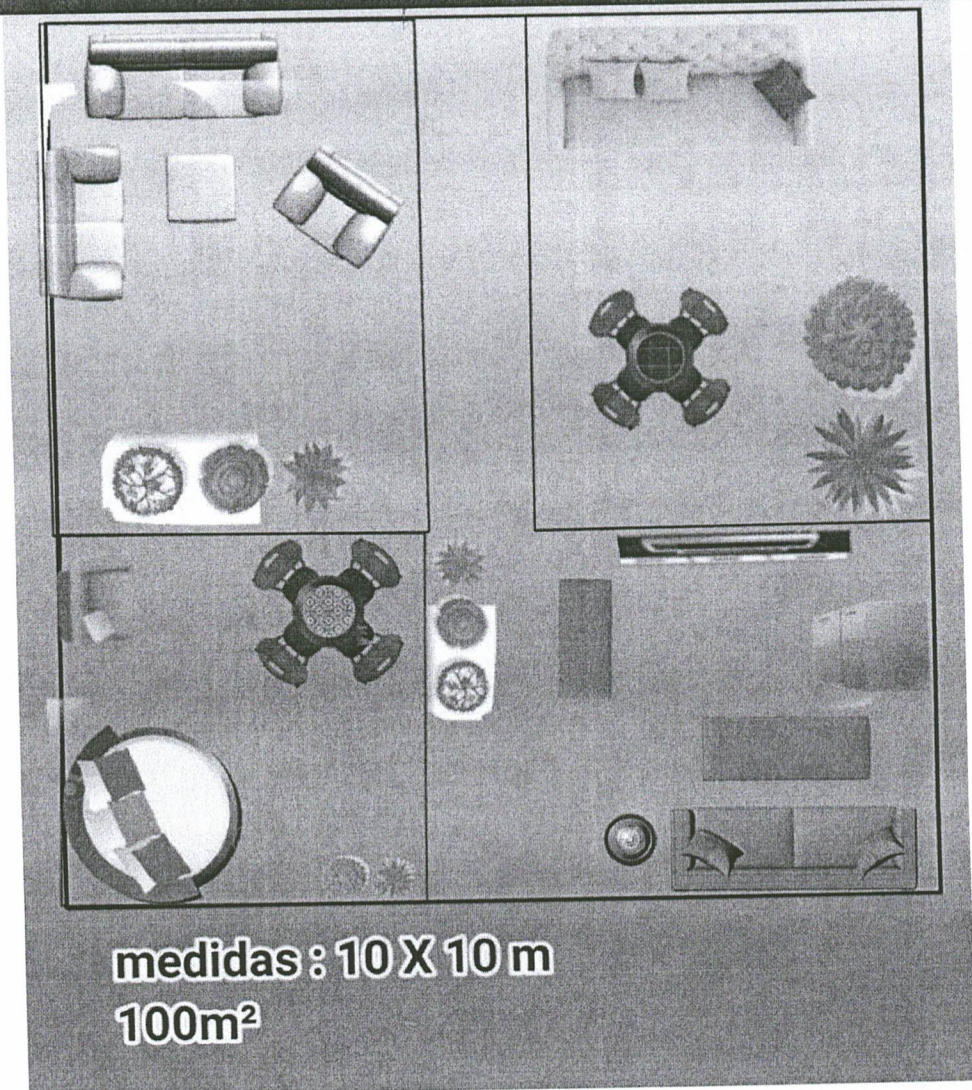
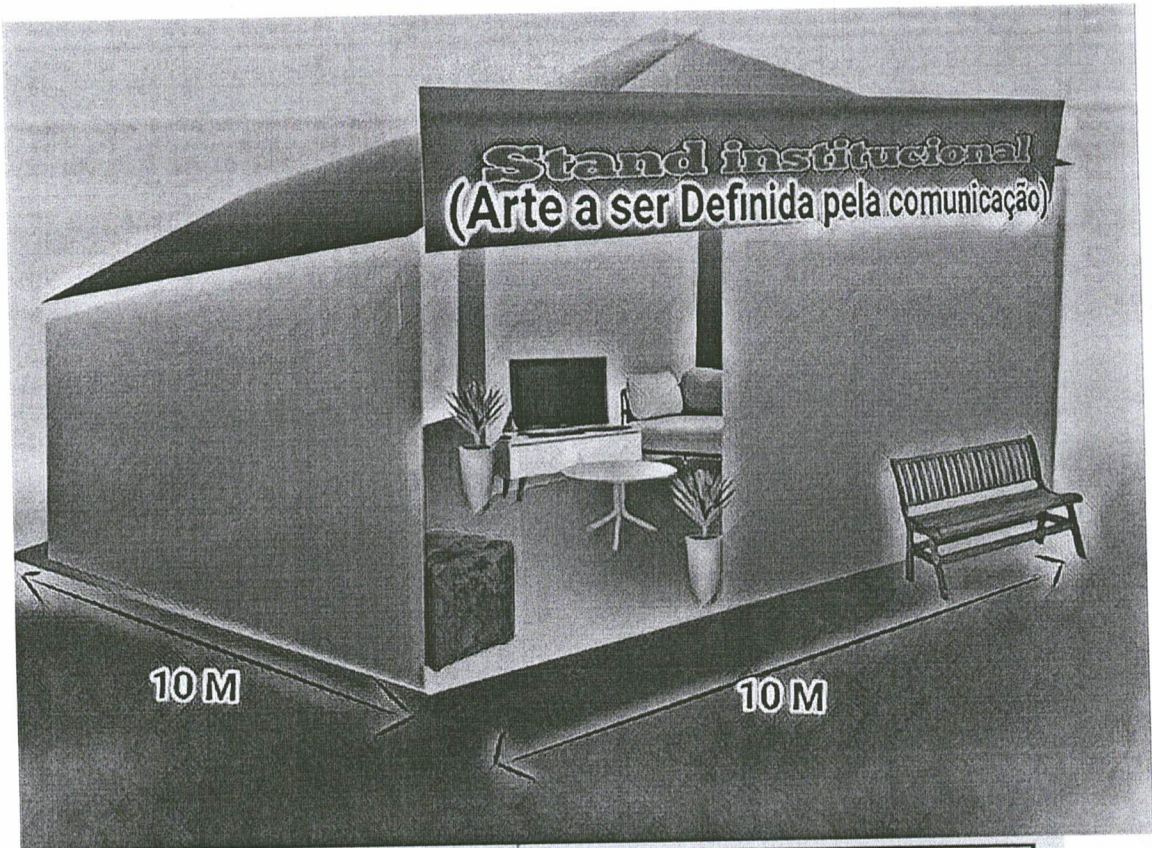



República Federativa do Brasil – Estado do Rio de Janeiro
PREFEITURA MUNICIPAL DE QUISSAMÃ
Rua Conde de Araruama, 425 – Centro – Quissamã – RJ

P.M.Q.
Processo nº _____
Rubrica _____ Fls. _____

SECRETARIA MUNICIPAL DE CULTURA, PATRIMÔNIO HISTÓRICO E LAZER

EDITAL DE PREGÃO PRESENCIAL Nº 135/2022

ANEXO III/I (Dados da Licitante)



Estado do Rio de Janeiro
PREFEITURA MUNICIPAL DE QUISSAMÃ
Fundo Municipal de Ação Social
Coordenadoria de Gestão Administrativa

ANEXO III – DADOS PARA CONTATO

MODELO ELABORADO PELO FMS

Nome Fantasia: _____ Razão Social: _____
Endereço: _____ Cidade: _____ Estado: _____ CEP: _____
Responsável: _____ Telefones: _____ E-mail: _____

Atenção: Este anexo deverá ser preenchido e apresentado no envelope de credenciamento.

Em, ____ de ____ de ____

Assinatura e carimbo



República Federativa do Brasil – Estado do Rio de Janeiro
PREFEITURA MUNICIPAL DE QUISSAMÃ
Rua Conde de Araruama, 425 – Centro – Quissamã – RJ

P.M.Q.

Processo nº _____

Rubrica _____ Fls. _____

SECRETARIA MUNICIPAL DE CULTURA, PATRIMÔNIO HISTÓRICO E LAZER

EDITAL DE PREGÃO PRESENCIAL Nº 135/2022

ANEXO II

(Solicitação de Serviços)

1

PREFEITURA MUNICIPAL DE QUISSAMÃ

Sistema de Controle de Compras

Emissão de Solicitações

Solicitação: 004186/2022

Data Cadastro : 25/08/2022 Solicitação Grupo : Comprador : 2918 - SILVIA ROSARIO
 Centro de Custo: SECLA - 37.02.00.00 - SECRETARIA MUNICIPAL DE CULTURA E LAZER - SECLA Fonte : ROYALTIES PELO EXCEDENTE - LEI
 Prioridade : - NORMAL N° Processo: Preço Estimado(R\$) : 585.233,00
 Custeio : 001 - APLICACAO INTERNA Modalidade de Compra: Licitação
 Ficha Número : 205
 Finalidade :2160 - PROMOCAO DE EVENTOS FESTIVOS E LAZER

Elemento de Despesa: 3390390000 - Outros Serviços de Terceiros - Pessoa Jurídica
 Sub Elemento de Despesa: 3390391200 - Locação de Máquinas e Equipamentos

Item	Produto	U.M.	ComprasNet	Descrição	Qtde. Sol.	Pr. Estimado	Valor Total
0001	047-12-0212-0	UNIDADE	000000	ContrataçAO de empresa para prestaçAO dos serviçOs de locaçAO e instalaçAO de estruturas de: STAND INSTITUCIONAL, FAZENDINHA, PISO ELEVADO, FEIRA DO EMPREENDEDOR, CENOGRAFIA INTERNA, PORTICOS E SINALIZACAO para atender a 24a ExpositçAO, AgropecuAria, TurIstica, Industrial e Comercial de QuissamA 2022.	1,00	585.233,00	585.233,0000

Anexo:

Controle Gerencial - Suprimentos

Elaborado por:

Secretário

Solicitante

4 - Gabinete Prefeito



República Federativa do Brasil – Estado do Rio de Janeiro
PREFEITURA MUNICIPAL DE QUISSAMÃ
Rua Conde de Araruama, 425 – Centro – Quissamã – RJ

P.M.Q.

Processo nº _____

Rubrica _____ Fls. _____

SECRETARIA MUNICIPAL DE CULTURA, PATRIMÔNIO HISTÓRICO E LAZER

EDITAL DE PREGÃO PRESENCIAL Nº 135/2022 ANEXO III

(Modelo de Credenciamento)

PREFEITURA MUNICIPAL DE QUISSAMÃ

LICITAÇÃO NA MODALIDADE DE PREGÃO Nº 135/2022

À

Prefeitura Municipal de Quissamã

Comissão de Pregão

REF.: Credenciamento Pregão nº /2022.

Prezados Senhores

Pela presente, fica credenciado o Sr. _____, portador da Cédula de Identidade nº _____, expedida em ___/___/___ e CPF nº _____, para representar a empresa _____, inscrita no CNPJ nº _____, no Pregão nº /2022, a ser realizada em ___/___/___, nesse Município, às _____ horas, podendo, para tanto praticar todos os atos necessários, inclusive poderes para formular ofertas e lance de preços, prestar esclarecimentos, receber notificações, interpor recursos e manifestar-se quanto à desistência de interpô-los.

Atenciosamente,

Assinatura do representante legal

OBSERVAÇÕES:

1 - A carta de Credenciamento deverá ser confeccionada em papel timbrado da empresa, assinada pelo seu representante legal, com poderes para constituir mandatário e COM FIRMA RECONHECIDA DO REPRESENTANTE LEGAL;

2 - Esta Carta deverá ser apresentada de forma avulsa, fora de qualquer dos envelopes (Proposta e Preços ou de Habilitação).

1



República Federativa do Brasil – Estado do Rio de Janeiro
PREFEITURA MUNICIPAL DE QUISSAMÃ
Rua Conde de Araruama, 425 – Centro – Quissamã – RJ

P.M.Q.
Processo nº _____
Rubrica _____ Fls. _____

SECRETARIA MUNICIPAL DE CULTURA, PATRIMÔNIO HISTÓRICO E LAZER

EDITAL DE PREGÃO PRESENCIAL Nº 135/2022

ANEXO IV

(Modelo da Declaração de Atendimento aos Requisitos de habilitação)

DECLARAÇÃO DE ATENDIMENTO AOS REQUISITOS DE HABILITAÇÃO

Ref.: Licitação na modalidade pregão nº /2022

A (empresa licitante), inscrito no CNPJ nº....., por intermédio de seu representante legal o(a) Sr(a)....., portador(a) da Carteira de Identidade nº.....e do CPF nº, para fins do disposto no inciso VII do art. 4º da Lei Federal nº 10.520, de 17 de julho de 2002, **DECLARA** que cumpriu plenamente os requisitos de habilitação exigidos para participação da licitação na modalidade pregão referida em epígrafe.

Local, em ____ de _____ de _____

(representante legal)

Observações:

- 1 - Esta Declaração deverá ser confeccionada em papel timbrado da empresa e assinada pelo seu representante legal ou mandatário.
- 2 - Esta Declaração deverá ser apresentada de forma avulsa, fora de qualquer dos envelopes (Proposta de Preços ou de Habilitação).



República Federativa do Brasil – Estado do Rio de Janeiro
PREFEITURA MUNICIPAL DE QUISSAMÃ
Rua Conde de Araruama, 425 – Centro – Quissamã – RJ

P.M.Q.
Processo nº _____
Rubrica _____ Fls. _____

SECRETARIA MUNICIPAL DE CULTURA, PATRIMÔNIO HISTÓRICO E LAZER

EDITAL DE PREGÃO PRESENCIAL Nº 135/2022

ANEXO V

(Modelo da Declaração relativa ao trabalho de menores)

DECLARAÇÃO

Ref.: PREGÃO Nº /2022

_____, inscrito no CNPJ nº _____, por intermédio de seu representante legal o(a) Sr(a) _____, portador(a) da Carteira de identidade nº _____ e do CPF nº _____, **DECLARA**, para fins do disposto no inciso V do art. 27 da Lei nº 8.666, de 21 de junho de 1993, acrescido pela Lei nº 9.854, de 27 de outubro de 1999, que não emprega menor de dezoito anos em trabalho noturno, perigoso ou insalubre e não emprega menor de dezesseis anos.

Ressalva: emprega menor, a partir de quatorze anos, na condição de aprendiz ().

Local e data

Assinatura e carimbo
(representante legal)

(Observação esta declaração deverá ser emitida em papel que identifique a licitante; se a licitante possuir maiores de 14 anos aprendizes deverá declarar essa condição).



República Federativa do Brasil – Estado do Rio de Janeiro
PREFEITURA MUNICIPAL DE QUISSAMÃ
Rua Conde de Araruama, 425 – Centro – Quissamã – RJ

SECRETARIA MUNICIPAL DE CULTURA, PATRIMÔNIO HISTÓRICO E LAZER

EDITAL DE PREGÃO PRESENCIAL Nº 135/2022

ANEXO VI

MODELO DE DECLARAÇÃO DE ME, EPP OU MEI

Ref.: PREGÃO Nº /2022 - PMQ RJ

_____ (razão social da empresa), com sede na _____ (endereço), inscrita no CNPJ nº _____, vem, por intermédio de seu representante legal o(a) Sr(a) _____, portador(a) da Carteira de Identidade nº _____ e do CPF nº _____, DECLARAR, sob as penas da Lei, que é _____ (MICROEMPRESA ou EMPRESA DE PEQUENO PORTE ou MICROEMPREENDEDOR INDIVIDUAL), que cumpre os requisitos legais para efeito de qualificação como ME-EPP-MEI e que não se enquadra em nenhuma das hipóteses elencadas no § 4º do art. 3º da Lei Complementar nº 123, estando apta a usufruir dos direitos de que tratam os artigos 42 a 45 da mencionada Lei, não havendo fato superveniente impeditivo da participação no presente certame.

.....
(data)

.....
(representante legal)

}



República Federativa do Brasil – Estado do Rio de Janeiro

PREFEITURA MUNICIPAL DE QUISSAMÃ

Rua Conde de Araruama, 425 – Centro – Quissamã – RJ

SECRETARIA MUNICIPAL DE CULTURA, PATRIMÔNIO HISTÓRICO E LAZER

EDITAL DE PREGÃO PRESENCIAL Nº 135/2022

ANEXO VII

(Proposta de Preços)

PREFEITURA MUNICIPAL DE QUISSAMÃ

Fornecedor :

Endereço :

PREGÃO/PROCESSO POR LOTE : 0000135/2022

PROCESSO ADMINISTRATIVO :

CNPJ :

Tel. :

DESCRICAO	PRODUTO	ITEM	QUANTIDADE	UN	VALOR UNITARIO	MARCA	TOTAL	TOTAL POR LOTE
Lote: 1 Contratação de empresa para prestação dos serviços de locação e instalação de estruturas de: STAND INSTITUCIONAL, FAZENDINHA, PISO ELEVADO, FEIRA DO EMPREENDEDOR, CENOGRAFIA INTERNA, PÓRTICOS E SINALIZAÇÃO-para atender a 24ª Exposição, Agropecuária, Turística, Industrial e Comercial de Quissamã 2022.	047.12.0212	1	1,0000	UNIDADE	0,0000		0,0000	0,0000
TOTAL DA PROPOSTA							0,0000	



República Federativa do Brasil – Estado do Rio de Janeiro

PREFEITURA MUNICIPAL DE QUISSAMÃ

Rua Conde de Araruama, 425 – Centro – Quissamã – RJ

SECRETARIA MUNICIPAL DE CULTURA, PATRIMÔNIO HISTÓRICO E LAZER

EDITAL DE PREGÃO PRESENCIAL Nº 135/2022

ANEXO VIII

(Minuta de Contrato)

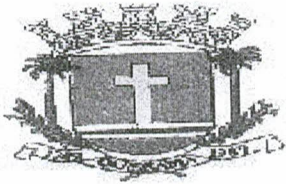

Prefeitura Municipal de Quissamã

R. Conde de Araruama, 425 – Quissamã - Rio de Janeiro – RJ

MINUTA DE CONTRATO N° _____/2022

TERMO DE CONTRATO N.º _____/2022, vinculado ao procedimento de Pregão Presencial nº 135/2022, instaurado face a solicitação nº 4186/2022, da Secretaria Municipal de Cultura, Patrimônio e Lazer - SECPLA, Processo nº 10574/2022, Nota de empenho: _____/2022, Emitida em: ____/____/2022, que será regida pelas disposições contidas na Lei Federal nº 10.520, de 17 de julho de 2002, subsidiariamente pela Lei Federal nº 8.666/93, de 21 de junho de 1993 e suas alterações, pelo Decreto Municipal nº 2425/2018, de 13 de março de 2018 e pela Lei Complementar nº 123, de 14 de dezembro de 2006, além das demais disposições legais aplicáveis que, conjuntamente com as condições adiante estipuladas, regem o relacionamento obrigacional entre a Administração Municipal e a Licitante Vencedora.

PARTES:

MUNICÍPIO DE QUISSAMÃ, pessoa jurídica de direito público interno, com sede à Rua Conde de Araruama, nº 425, Centro, nesta cidade, inscrito no CNPJ sob nº 31.505.027/0001-60, representado neste ato pela Secretária Municipal Cultura, Patrimônio Histórico e Lazer, Sr^a. Kitiely Paula Nunes de Freitas e pelo Chefe de Gabinete da Prefeita, Sr. Luciano de Almeida Lourenço, como **CONTRATANTE**;

_____, estabelecida à Rua _____, CEP: _____, inscrita no CNPJ sob nº _____, e no CREA/CAU com o nº _____, representada por _____, portador da Carteira de Identidade nº _____, e CPF nº _____, adjudicatária do objeto do Pregão Presencial nº 135/2022, como **CONTRATADA**.

CLÁUSULA PRIMEIRA (OBJETO)

1.1. Contratação de empresa para prestação dos serviços de locação e instalação de stand institucional, Fazendinha, piso elevado, Feira do Empreendedor, cenografia interna, pórticos e sinalização, para atender a 24^a Exposição, Agropecuária, Turística, Industrial e Comercial de Quissamã 2022, conforme termo de referência que integra este contrato.

Parágrafo Primeiro - Os serviços serão executados obedecendo a rigorosa, fiel e integralmente todas as exigências, normas, itens, elementos, especificações e condições contidas no Pregão Presencial nº 135/2022, bem como cronogramas, detalhes e instruções fornecidas pela Contratante e, ainda as Normas Técnicas para a execução dos serviços.

Parágrafo Segundo - Os documentos referidos no parágrafo antecedente, aceitos e conferidos pela Contratada passam, juntamente à sua Proposta, a fazer parte integrante deste CONTRATO, para todos os fins e efeitos de direitos.

CLÁUSULA SEGUNDA (PRAZO)

2.1. Os serviços serão realizados no período de 20/09/2022 a 25/09/2022, no Parque de Exposições Renato Queirós Carneiro da Silva, conforme termo de referência.

Parágrafo Primeiro - Executado o Contrato a Fiscalização receberá provisoriamente o seu objeto, mediante termo circunstanciado, assinado pelas partes em até 15 (quinze) dias da comunicação escrita do CONTRATADO, onde constará o prazo de observação, que não poderá ser superior a 90 (noventa) dias, ou vistoria que comprove a adequação do objeto aos termos contratuais, observado o disposto no Art. 69 da Lei Federal nº 8.666/93. O recebimento definitivo do objeto do Contrato dar-se-á por Comissão constituída por 03 (três) membros designados pela **SECPLA**. Tanto o fiscal da execução do Contrato, quanto os membros da Comissão deverão ter habilitação profissional compatível com as funções que exercerão.

Parágrafo Segundo - O recebimento provisório ou definitivo não exclui a responsabilidade civil pela solidez e a segurança da obra ou do serviço, nem ético-profissional pela perfeita execução do Contrato, dentro dos limites estabelecidos pela lei ou pelo Contrato.

CLÁUSULA TERCEIRA - (PREÇO)

3.1. O valor total do presente Contrato é de R\$ _____ (_____).

Parágrafo Único - A CONTRATADA fica obrigada a aceitar, nas mesmas condições contratuais, acréscimos ou supressões, conforme o disposto no § 1º do Art. 65 da Lei Federal 8.666/93.

CLÁUSULA QUARTA - (PAGAMENTO)

4.1. O pagamento dar-se-á em parcela única, após realização dos serviços, conforme cronograma de execução e os serviços efetivamente executados e aceitos, no período abrangido pelo Boletim de Medição e Relatório de Acompanhamento e Fiscalização elaborados pelo representante designado na Cláusula sétima, na presença do preposto do Contrato, documentos (2ª vias) que deverão ser anexados ao título de cobrança dos serviços emitidos pela Contratada. O recebimento da parcela do pagamento condiciona-se à **aceitação provisória dos serviços executados**, pelo servidor responsável e ou comissão designada pela autoridade competente, conforme o caso, mediante termo circunstanciado assinado pelas partes, após decurso o prazo de observação e ou vistoria, conforme fixado no termo provisório (Art. 73, "a", LF 8.666/93),

devidamente comprovada a adequação do objeto aos termos contratuais, observado o disposto no Art. 69 da mesma lei. Os pagamentos serão efetuados depois de certificado o cumprimento das disposições desta cláusula, da Lei 8.666/93 (Art. 71), da Lei 4.320/64 e demais disposições aplicáveis.

Parágrafo Primeiro - O atraso no pagamento implicará na incidência de juros de 1 % (hum por cento) ao mês, mais TR como compensação financeira, calculado *pro rata die* entre o 31º (trigésimo primeiro) dia da data da entrega aposta pelo protocolo da **SECPLA** no título da cobrança e a data do efetivo pagamento.

Parágrafo Segundo - Nos termos do inciso VI, do artigo 30, da Lei 8.212/91 e do inciso III, do § 3º do artigo 220 do Decreto n.º 3048/99, haverá retenção de 11% sobre o valor bruto da Nota Fiscal ou fatura. O valor retido deverá ser destacado na Nota Fiscal ou fatura da prestação de serviço, para fins de recolhimento à Previdência Social em nome da contratada, até o dia 02 (dois) do mês subsequente ao da emissão da nota fiscal ou fatura.

Parágrafo Terceiro - Cabe à CONTRATADA a comprovação da não incidência e/ou da dispensa da retenção estabelecida no parágrafo terceiro, conforme previstas na legislação previdenciária (LF 8.212/91 e Regulamento autorizado pelo decreto 3048/99).

Parágrafo Quarto - Na prestação de serviços de obras e serviços a CONTRATADA apresentará **separadamente** a Nota Fiscal relativa à mão de obra empregada, em conformidade com a legislação previdenciária (LF 8.212/91 e Regulamento autorizado pelo decreto 3048/99).

Parágrafo Quinto - O pagamento da parcela condiciona-se à comprovação da inscrição da obra/serviço no Cadastro Nacional de Obras – CNO, no prazo máximo de 30 (trinta) dias corridos, contados do início da realização dos serviços, quando couber.

CLÁUSULA QUINTA - (EMPENHO DAS DESPESAS)

5.1. O crédito pelo qual correrão as despesas é da Despesa Econômica: 3390.39, funcional programática: 20.001.001.13.813.0131.2160, Ficha: 205 e Fonte: 170403.

CLÁUSULA SEXTA - (DAS RESPONSABILIDADES DA CONTRATADA)

6.1. Constituem obrigações da Contratada:

I - Cumprir fielmente as determinações constantes do Pregão Presencial nº 135/2022 e seus anexos, de sua Proposta, bem como a legislação a que se subordina o presente ajuste, conforme previsto no Preâmbulo.

- II** - Responder por todos os ônus, encargos e obrigações, comerciais, fiscais, tributárias e trabalhistas, por todas as despesas decorrentes de eventuais trabalhos noturnos e por todos os danos e prejuízos que, a qualquer título, venha a causar a terceiros, em especial as concessionárias de serviços públicos, em virtude da execução dos serviços a seu cargo, respondendo por si e por seus sucessores.
- III** - Comunicar os motivos de força maior que possam justificar a suspensão da contagem de prazo, com a prorrogação do Contrato. Somente serão considerados os motivos quando apresentados na ocasião das respectivas ocorrências. Não serão considerados quaisquer pedidos de suspensão da contagem de prazo baseado em ocorrências não aceitas pela Fiscalização da Contratante.
- IV** - Submeter a Contratante proposta de alteração de Equipe Técnica. Não será admitida qualquer alteração sem a prévia concordância da Contratante.
- V** - Reparar, corrigir, remover, reconstituir, às suas expensas, no total ou em parte, bens ou serviços objeto do Contrato, em que se verifiquem vícios, defeitos ou incorreções resultantes da sua execução, ou da má qualidade dos materiais empregados.
- VI** - Apresentar a ART com 24hs antes do início do evento, devidamente registrada e paga junto ao CREA, em nome do responsável técnico pela realização do serviço.
- VII** - Manter durante toda a execução do contrato, em compatibilidade com as obrigações assumidas, todas as condições de habilitação e qualificação exigidas na licitação.
- VIII** - Manter preposto, aceito pela Administração, no local da obra ou serviço para representá-lo na execução do contrato.
- IX** - Os ensaios, testes e demais provas exigidas por normas técnicas oficiais para a boa execução do objeto do contrato correrão por conta do contratado.
- X** - Assinar por seu preposto as ocorrências lavradas no Diário de Obra, assim como proceder às medições conjuntamente com o representante do Contratante, assinando os respectivos boletins.
- XI** - Emitir Nota Fiscal/Fatura discriminando os serviços executados, em acordo com o Boletim de Medição e discriminando também os percentuais relativos à mão de obra empregada e ao material em correspondência com os serviços cobrados.

XII – Observar as Normas Regulamentadoras do Ministério do Trabalho (NR's), no tocante à saúde e segurança dos trabalhadores, fornecendo e exigindo de seus empregados o uso dos equipamentos de proteção individual apropriados.

XIII – Fornecer até o dia da assinatura do contrato, o Cronograma Físico-Financeiro detalhado, com os prazos de cada etapa da obra e dos serviços a serem executados.

XIV - Permitir o livre acesso dos servidores dos órgãos ou entidades públicas concedentes ou CONTRATANTE, bem como dos órgãos de controle interno e externo, a seus documentos e registros contábeis.

XV – A contratada responsabilizar-se por quaisquer danos e prejuízos advindos da inadequada prestação do serviço.

XVI - As estruturas deverão estar devidamente instaladas nos locais indicados/determinados em até 48 horas antes do início do evento, permanecendo durante todo o período do evento, sem ônus para o órgão gestor, dentro das especificações exigidas no termo de referência.

XVII – A contratada deverá fornecer pessoal devidamente capacitado e com experiência para a prestação dos serviços.

XVIII - A contratada deverá Sanar as irregularidades ou defeitos que eventualmente forem constatados durante a prestação dos serviços.

XIX - A empresa contratada deverá ter no local 01(um) coordenador com poderes prepostos da empresa, devendo estabelecer comunicação permanente com os representantes da coordenação do evento.

Parágrafo Primeiro - Os danos e prejuízos serão ressarcidos ao Município de Quissamã no prazo estabelecido na notificação ao CONTRATADO do ato administrativo que lhe fixou o valor, sob pena de multa de 10% (dez por cento) sobre o valor fixado, a título de cláusula penal.

Parágrafo Segundo - O Município de Quissamã, não é responsável por qualquer ônus, direitos e obrigações vinculadas a legislação tributária, trabalhista, previdenciária ou securitária, decorrentes da execução do presente Contrato, cujo cumprimento e responsabilidade caberão exclusivamente à Contratada.

Parágrafo Terceiro - O recebimento do objeto do presente Contrato não exclui a responsabilidade civil pela correção dos serviços, nem a ético-profissional, pela perfeita execução do Contrato.

CLÁUSULA SÉTIMA (DAS RESPONSABILIDADES DO CONTRATANTE)

7.1. Ficam designados como Gestor do presente contrato o (a) Sr. (a) _____, e como Fiscais o (a) Sr.(a) _____, e o (a) Sr. (a) _____, os quais deverão exercer ampla, irrestrita e permanente fiscalização da execução dos serviços contratados, nos termos e atribuições do Decreto Municipal n.º 2729/2019 e do Art. 67, parágrafos 1º e 2º da Lei Federal nº 8.666/93 e as deste CONTRATO, sem prejuízo da CONTRATADA fiscalizar seus empregados, prepostos ou subordinados.

CLÁUSULA OITAVA (DAS PENALIDADES E DA RESCISÃO)

8.1. Pela inexecução total ou parcial do CONTRATO, erro de execução, demora na execução ou qualquer inadimplemento ou infração contratual, o CONTRATANTE poderá aplicar as seguintes sanções:

- a - advertência;
- b - multa de mora de até 0,1 (um décimo por cento), por dia útil, sobre o valor do CONTRATO, até o período máximo de 30 (trinta) dias úteis;
- c - multa de até 20% (vinte por cento) sobre o valor do CONTRATO, após esgotado o prazo fixado no subitem anterior;
- d - não será admitida a participação de licitantes suspensos temporariamente pela Administração Municipal, Direta e Indireta, nos termos do inciso III do art. 87 da Lei Federal nº 8.666/93;
- e - não será admitida a participação de licitante já incurso na pena do inciso IV do art. 87 da Lei Federal nº 8.666/93, seja qual for o órgão ou entidade que tenha aplicado a reprimenda, em qualquer esfera da Administração Pública;
- f - declaração de inidoneidade para licitar ou contratar com a Administração Pública.

Parágrafo Primeiro - As sanções previstas nas alíneas "a", "b", "c", "d", poderão ser cumuladas e não excluem a possibilidade de rescisão administrativa do CONTRATO (Art. 78 e seus incisos c/c Art. 79, I, da Lei Federal nº 8.666/93) por decisão fundamentada, assegurado o contraditório e a ampla defesa.

CLÁUSULA NONA (DO RECEBIMENTO)

9.1. A execução dos serviços relativos à etapa seguinte condiciona-se à aprovação pelo _____ dos trabalhos correspondentes à etapa anterior devidamente concluídas. O recebimento provisório do objeto do contrato dar-se-á mediante termo de recebimento provisório devidamente assinado pelo fiscal e o preposto do contratado. No termo de

recebimento provisório constará o prazo para recebimento definitivo. O termo de recebimento definitivo das obras e serviços será assinado pela Comissão designada pela **SEMOB** e o representante legal do contratado.

CLÁUSULA DÉCIMA (DA RESCISÃO AMIGÁVEL)

10.1. A rescisão amigável obedecerá às disposições do Art. 79, II, Parágrafo 1º da Lei Federal nº 8.666/93.

CLÁUSULA DÉCIMA - PRIMEIRA (FORO)

11.1. Fica eleito o Foro da Comarca de Carapebus/Quissamã, com a exclusão de qualquer outro, por mais privilegiado que seja, para dirimir dúvidas e litígios decorrentes deste instrumento.

E por estarem justas e contratadas, AS PARTES assinam o presente Contrato em 04 (quatro) vias de igual teor e efeito, perante as testemunhas abaixo assinadas.

Quissamã (RJ) _____ de _____ de 2022.

CONTRATANTE:

CONTRATADA:

CNPJ: _____

Nome do representante: _____

CPF do representante: _____

TESTEMUNHAS:

1) NOME: _____ CPF: _____

CIENTE: _____

2) NOME: _____ CPF: _____

CIENTE: _____

CIENTES:

FISCAL 1: _____ CREA nº : _____

CPF nº: _____

FISCAL 2: _____ CPF nº: _____

GESTOR: _____

1

